Nyársapáti
HÍRMONDÓ

XXVII. évfolyam

2020. március 10.

323. szám

A Nyársapáti Önkormányzat tájékoztatója

Kéri János: Nőnapi köszöntő

Tavasz hajnalán
Róluk emlékezünk,
A nőkről, kiknek
Életünk köszönhetjük.
Ki mindent
Megtesz értünk, a nő,
Dajkál, ápol,
És felnevel ő.

Hálánk szálljon
Lányra, anyára,
Ki a családot
Összetartja.
Szépséges nők,
Jó asszonyok,
Kívánunk boldog,
Víg nőnapot.

Szeretettel köszöntöm a község hölgyeit nőnap alkalmából.

Kis Miklós
polgármester

Jön a tavasz

Az ősz és a tél nyomot hagy a kerteken, az utcafrontokon, amit tavasz közeledtével rendbe kell tenni. Kérek minden nyársapátit, hogy a jó idő beálltával végezzük el a tavaszi munkálatokat, tegyük rendbe a portákat, ültessünk virágokat, dísznövényeket, gyümölcsfákat, jó gazda módjára gondozzuk a területünket és az előttünk lévő utcát is.

Nagyon sok szép, gondozott kertet, utcát látunk, de sajnos vannak elhanyagolt udvarok, egyes porták nagyon gyalázatosan néznek ki. Sok helyen találunk építőanyagokat, sittet az utcán, ami rontja a falu látképét, és sajnos sok a szemét is.

Ne tűrjük el a szemetelést, ne menjünk el közömbösen a szemetelők mellett! Hívjuk fel a figyelmet arra, hogy mennyivel kellemesebb egy olyan faluban élni, ahol az árkokat és a járdákat nem csúfítja el semmiféle hulladék.

Az utcára nem illő anyagokat onnan el kell vinni, a szemetet összeszedni annak érdekében, hogy a falu képe minél szebb, rendezettebb, az itt élők és a hozzánk látogatók számára is tetszetősebb, tisztább legyen.

Mi, Nyársapát lakosai a falu rendbe tételével is fejezzük ki szeretetünket településünk iránt. Vegyük észre hiányosságainkat és tegyünk ellene, hogy ne kelljen szégyenkeznünk!

Az idén is virágosítsunk, szépítsük kertjeinket és az utcafrontot, melyhez szeretnénk, ha minél többen csatlakoznának!

Köszönettel:
Kis Miklós polgármester

Március 15.

Szeretettel és tisztelettel hívjuk, és várjuk a falu lakosságát
2020. március 13-án 16 órára
az iskola tornatermében tartandó
Március 15-i megemlékezésünkre!

AGRÁRCENZUS, 2020

A Központi Statisztikai Hivatal (KSH) 2020 júniusában teljes körű összeírást hajt végre az egyéni gazdaságok körében, **„Agrárcenzus, 2020”** elnevezéssel, amiben az ország valamennyi települése, összesen 750 ezer cím érintett. A felvétel kiemelkedő jelentőségű a gazdálkodók, a döntéshozók és az érdekképviseletek számára, mivel ez alapján lehet átfogó képet alkotni többek között az ágazat strukturális jellemzőiről, az egyéni gazdaságok szerepéről és a termelés sajátosságairól. A felvételhez uniós adatszolgáltatási kötelezettség is társul. A felvétellel kapcsolatban további információkat tudhat meg a KSH honlapjáról:

www.ksh.hu/agrarcenzusok_agrarium_2020

Az Agrárcenzus végrehajtásához 7500 összeíróra van szükség. Ahhoz, hogy a KSH ezt a létszámot biztosítani tudja, összeírói toborzást indít, amihez szíves támogatását kérjük. Széles körben ismertté kívánjuk tenni az elérhetőségét annak a webes felületnek, amely az összeírói jelentkezésre szolgál. Az itt megadott információk alapján – az adatkezelési követelmények szigorú érvényesítése mellett, illetve az adatkezelési tájékoztató elfogadásával – történik az összeírók kiválasztása az adott település, településrész összeírására. A toborzás 2020. február 15-től március végéig tart. Az összeírók kiválasztására legkésőbb április közepéig kerül sor.

A toborzó felület linkje: Összeírókat keresünk a júniusi Agrárcenzus, 2020 adatfelvételünkhöz.

A link elérhető a KSH honlapján is.

A toborzó felületen mutatjuk be az elvégzendő feladatot, a határidőket és az összeírótól elvárt kompetenciákat. Fontos kiemelni, hogy a jogi szabályozó környezet sajnos nem teszi lehetővé korbetöltött öregségi nyugdíjasok foglalkoztatását.

Köszönjük támogatását és segítő együttműködését! Várjuk kollégái, ismerősei jelentkezését!

Központi Statisztikai Hivatal
1024 Budapest, Keleti Károly utca 5-7.
Telefon: (+36-1) 345-6000
Honlap: www.ksh.hu

FELHÍVÁS

LAKOSSÁGI IGÉNYEK FELMÉRÉSE

Nyársapát Község új településrendezési eszközeinek készítése tárgy körében

Továbbá tájékoztatom az érdekelteket, hogy a készülő településrendezési eszközökkel kapcsolatban, azok tartalmát befolyásoló fejlesztési szándékkal a helyi ingatlantulajdonosok a lakossági fórumot követő fogadó órán - **2020. március 16-án (hétfő) 16.15-től** a Nyársapáti Közös Önkormányzati Hivatal Dísztermében (2712 Nyársapát, Arany János u. 11.) - van lehetőség - előzetes bejelentkezés alapján - személyesen egyeztetni a települési főépítésszel, illetve írásban a lakossági fórumot követő 8. napig az alábbi módokon:

- papíralapon a Polgármesternek címezve, a Nyársapáti Közös Önkormányzati Hivatal 2712 Nyársapát, Arany J. u. 11. címére, vagy
- elektronikus levélben a hivatal@nyarsapat.hu e-mail címre/címekre történő megküldéssel.

Előzetes bejelentkezés az alábbi telefonszámon lehetséges: 06 53/389-111

A beérkezett fejlesztési szándékok Önkormányzat általi támogatása, illetve elutasítása önkormányzati határozatban kerülnek rögzítésre a településrendezési eszközök tervezetének elkészítése megkezdése előtt. A később beérkező (2020. március 24-e után) fejlesztési igények benyújtására és önkormányzati támogatottság melletti településrendezési eszközökbe történő bedolgozására külön eljárásban, településrendezési szerződés megkötése mellett kerülhet sor.

Kis Miklós
polgármester

FELHÍVÁS

PARTNERSÉGI EGYEZTETÉSRE

Nyársapát Község Településfejlesztési Koncepciójának és új településrendezési eszközeinek készítése tárgy körében Nyársapát Község Önkormányzata Képviselő-testületének a településfejlesztéssel, településrendezéssel és településkép-érvényesítéssel összefüggő partnerségi egyeztetés helyi szabályairól alkotott 5/2017 (VII. 26.) számú önkormányzati rendelete (a továbbiakban: partnerségi rendelet) 3. §-a alapján a partnerségi egyeztetésben résztvevők körét tájékoztatom jelen véleményezési szakaszban az alábbiak szerint.

Az épített környezet alakításáról és védelméről szóló 1997. évi LXXVIII. törvényben (a továbbiakban: Étv.) foglaltak figyelembe vételével, továbbá a településfejlesztési koncepcióról, az integrált településfejlesztési stratégiáról és a településrendezési eszközökről, valamint egyes településrendezési sajátos jogintézményekről szóló 314/2012. (XI. 8.) Korm. rendelet (a továbbiakban: Tr.) 30. § (8) bekezdésében foglaltaknak megfelelően Nyársapát Község Önkormányzata (a továbbiakban: Önk.) ezúton kéri fel az érintetteket az elkészült új településfejlesztési koncepció tervezetének véleményezésére a munkaközi tájékoztatás keretein belül.

Nyársapát Településfejlesztési Koncepciójának tervezete a Nyársapáti Közös Önkormányzati Hivatalban nyomtatott formában megtekinthető, továbbá digitálisan az alábbi linken érhető el:
http://nyarsapat.hu/nyarsapat-uj-telepulesfejlesztesi-koncepcioja-es-telepulesrendezesi-eszkozei/

Tájékoztatom az érdekelteket, hogy a Településfejlesztési Koncepció tervezetével kapcsolatban észrevételt, javaslatot tehetnek, illetve véleményt nyilváníthatnak a partnerek az alábbi módokon:

- papíralapon a Polgármesternek címezve, a Nyársapáti Közös Önkormányzati Hivatal címére – 2712 Nyársapát, Arany János u. 11. - történő megküldéssel, vagy
- elektronikus levélben a hivatal@nyarsapat.hu email címre, illetve
- az előzetes tájékoztatási szakasz Lakossági Fórumán, mely **2020. március 16-án (hétfő) 16.00-kor** a 2712 Nyársapát, Arany János u. 11. Nyársapáti Közös Önkormányzati Hivatalban kerül megtartásra.

Vélemény-nyilvánítás utolsó időpontja: 2020. március 24. (kedd)

Kis Miklós
polgármester

Vöröskereszt Nyársapáton

Tájékoztatom Nyársapát lakosságát, hogy a helyi Vöröskereszt tevékenysége újra indul. Köszönöm Kaszáné Dobozi Éva eddigi munkáját, melyet 2020-tól átvettem.

Szükség esetén forduljanak bizalommal hozzám.

Szeretettel várom az új és a régi tagok jelentkezését.

Tisztelettel: Törökné Révész Anna

Testületi ülésen történt...

Nyársapát Község Önkormányzatának Képviselő-testülete 2020. február 17-én ülésezett. A képviselő-testület elfogadta a Nyársapáti Közös Önkormányzati Hivatal és Nyársapát Község Önkormányzatának 2020. évi költségvetését.

A folytatásban jóváhagyta a polgármester 2020. évi szabadságolásának ütemtervét. A testület meghatározta az óvodai jelentkezés időpontját a 2020/2021-as nevelési évre, valamint a nyári nyitvatartási időt. A képviselő-testület igazgatási szünet elrendelése mellett döntött. A folytatásban a temető üzemeltetési szerződését 5 év időtartamra meghosszabbították a SZIGÜ Temetőüzemeltető Kft-vel.

Az idei évben is Nyársapát ad otthont a X. Magyar Világtalálkozó rendezvény megszervezésére, melyre május 16-án kerül sor. A rendezvény alkalmából a képviselők döntöttek arról, hogy a Szarka Mihály Művelődési Ház falán Wass Albert emlékplakettjét helyezik el.

Az egyebek napirendi pont keretében polgármester úr tájékoztatta a képviselő-testületet a folyamatban lévő beruházásokról.

Kis Miklós
polgármester

Nőnapi bölcselet, ajándék

Férfiak is elolvashatják...

Charles Chaplin: Önszeretet
(Amikor elkezdtem szeretni magam…)

„Amikor elkezdtem szeretni magam, beláttam, hogy a fájdalom és a szenvedés óvtak meg attól, hogy a saját igazságom ellenében éljek.
Ma már tudom, hogyan nevezik ezt: **Hitelességnek**.
Amikor elkezdtem szeretni magam, megértettem, milyen megalázó volt annak, akire ráerőszakoltam a vágyaimat, pedig tudtam, hogy sem az idő, sem az illető nem érett meg rá – még akkor sem, ha ez az illető én voltam.
Ma már tudom, hogy nevezik ezt: **Öntiszteletnek**.
Amikor elkezdtem szeretni magam, nem vágyakoztam többé egy másik élet után, és láttam, hogy körülöttem minden kihívást és fejlődési lehetőséget jelent.
Ma már tudom, hogyan nevezik ezt: **Érettségnek**.
Amikor elkezdtem szeretni magam, megértettem, hogy mindig és minden alkalommal a megfelelő időben és a megfelelő helyen vagyok, és hogy mindaz, ami történik, helyes. Ekkor megnyugodtam.
Ma már tudom, hogyan nevezik ezt: **Öntiszteletnek**.
Amikor elkezdtem szeretni magam, nem raboltam el többé magamtól a szabadidőt, és felhagytam azzal, hogy nagyszabású terveket szövögessek a jövőre nézve.
Ma már csak azt teszem, ami örömöt okoz, amit szeretek, és ami megnevetteti a szívemet, és mindezt a saját tempómban és stílusomban.
Ma már tudom, hogyan nevezik ezt: **Őszinteségnek**.
Amikor elkezdtem szeretni magam, mindentől megszabadultam, ami nem tett jót az egészségemnek. Ételektől, emberektől, tárgyaktól, helyzetektől és mindattól, ami csak lehúzott és eltávolított magamtól. Kezdetben ezt "egészséges egoizmusnak" neveztem. Ma már tudom, hogy ez az **Önszeretet**.
Amikor elkezdtem szeretni magam, nem akartam többé, hogy mindenben igazam legyen. Így ritkábban tévedtem.
Ma már azt is tudom, hogy nevezik ezt: **Egyszerűségnek**.
Amikor elkezdtem szeretni magam, felhagytam azzal, hogy a múltban éljek, és a jövőmért aggódjak. Most már csak ebben a pillanatban élem az életem, ahol minden történik. Minden napot megélek. Ez a **Tökéletesség**.
Amikor elkezdtem szeretni magam, felismertem, hogy a gondolkodásom nyomorulttá és beteggé tehet. Amikor felfedeztem a szívemben rejlő erőt, értelmem is fontos társra lelt.
Ezt a szövetséget ma már így nevezem: **A szív bölcsessége**.
Nem kell félnünk az önmagunkkal vagy másokkal folytatott vitáktól, konfliktusoktól és problémáktól. Néha a csillagok is összeütköznek, és utánuk új világok születnek.
Ma már tudom, hogy **Ez az Élet**!"

Önmagunk nemszeretésének jelei:

- olyan munkát végzünk, amit nem szeretünk csinálni,
- szüleink és társunk irányításával élünk,
- nem tudunk nemet mondani,
- nem merünk segítséget kérni,
- szidjuk, kritizáljuk magunkat és másokat,
- rosszul bánunk testünkkel (túlzott táplálkozás, dohányzás, rendszeres alkohol fogyasztás, mozgáshiány stb.)
- ha szolgáltatást nyújtunk, nagyon kevés pénzt kérünk érte,
- másokat hibáztatunk saját kudarcunkért.

Maximális tisztelettel, csodálattal és elismeréssel küldöm ezt a szöveget nőnapi ajándékként a másik nemnek, másik részemnek, a lányoknak, nőknek, néniknek, mert addig senkit nem tud szeretni az ember, amíg magát nem szereti, vagy nem kezdi meg szeretni testét, lelkét, szellemét. A jóisten biztos nagyon szereti magát, mert mindenkit szeret!

Tisztelettel:
Tóth Tibor

Győri Gábor r. zászlós,
körzeti megbízott telefonszáma:
70/492-0784

Közérdekű telefonszámok:
Orvosi rendelő: 53/389-003
Fogorvosi rendelő: 53/369-918
Védőnői szolgálat: 30/340-3349
Családsegítő szolgálat: 53/310-003

Gazdaköri fórum Nyársapáton

2020. február 28-án a Nyársapáti Gazdakör tájékoztató fórumra hívta a nyársapáti gazdákat és a környező települések gazdaköreinek tagjait a művelődési ház nagytermébe. A kb. 100 fő részvételével lezajlott rendezvényt megtisztelte jelenlétével, illetve előadóként is közreműködött Földi László országgyűlési képviselő, Győrffy Balázs, a Nemzeti Agrárgazdasági Kamara elnöke, Velkei József, a Nemzeti Agrárgazdasági Kamara Fővárosi és Pest Megyei elnöke, Kerekes Zoltán, a NAK Fővárosi és Pest Megyei igazgatója, Jakab Tamás, a MAGOSZ főtitkára, Obreczán Ferenc, a MAGOSZ Pest megyei szervezet elnöke, és a Takarékbank részéről dr. Kasler György régióvezető. Vendégeink között köszönthettük Palya Istvánt Jászkarajenő polgármesterét, Győr Miklóst, Törtel alpolgármesterét, Bodnár Andrást, Kocsér alpolgármesterét, Pesti Gábort, a Nagykőrösi Gazdakör elnökét, Klément Györgyöt, a Ceglédi Gazdakör elnökét, Schreinerné Kiss Ildikót, Együd Nikolettát és Maszarovics Attilát, a Takarékbank ügyfélkapcsolati menedzsereit is.

Kis Miklós, Nyársapát község polgármestere, a gazdakör elnöke megnyitója, köszöntője után az Elek Apó Óvoda nagycsoportosai egy nagyon aranyos zenés, táncos műsorral kedveskedtek a vendégeknek. A színvonalas szereplést köszönjük.

A fórum hivatalos részében mindegyik előadó a gazdálkodókat érintő kérdésekről, a NAK gazdákat segítő tevékenységéről, aktuális feladatokról, a különböző támogatásokról, pályázatokról, a hitelekről, a legújabb technológiákról tájékoztatta a gazdákat, majd válaszoltak a fórum résztvevőinek kérdéseire.

A gazdakör rendezvénye vacsorával és vidám hangulatú, kötetlen beszélgetéssel zárult.

A finom marhapörköltet Hartyányi Lászlóné, Varga Dániel, és Bimbó Pál készítették. A tálalásnál, vendégfogadásnál segítséget nyújtottak az önkormányzat, a hivatal, az óvoda, a művelődési ház dolgozói és a népdalkör tagjai. A hangtechnikát Dobos József kezelte, a fotókat Varga Irén készítette. Rendezvényünket Nyársapát Község Önkormányzata, a Takarékbank és a Nemzeti Agrárgazdasági Kamara is támogatta.

Minden támogatónknak, és közreműködőinknek is köszönjük a segítségét.

Nagyné Kovács Éva

Folytatás az egészségről, betegségről

Az előző számban próbáltam motiválni minden érdeklődőt, hogy az új medicina, biologika tudományával ismerkedjen meg az internet segítségével. Hiába vagyunk sokat a szabadban, sokat mozgunk, optimálisan táplálkozunk, kiváló vizet iszunk, ha a lelkünk, szellemünk nem működik harmonikusan, az bizony megbetegíthet.

A félelem, aggódás, irigység, agresszivitás, düh, megbocsátani képtelenség, a túlzó győzni akarás stb. mind-mind más szerveket betegíthet meg. Ezektől az ártó dolgoktól szakemberek segítségével, tudatosodással, igazi megbocsátással, imával, meditációval lehet megszabadulni, megoldani, elengedni, feldolgozni. A betegség nem büntetés, hanem megoldandó feladat, tanulás, tudatosodás, bölcseleti út. Aki azt képzeli, hogy a betegég csupán egy szerkezet elromlása – az óriásit téved, és nem ismeri az embert csak anyagi szinten, anyagidimenziókban képes gondolkodni.

Tömören utalni szeretnék az archaikus kínai gyógyászat belső megbetegítő tényezőire (erről nemrég tanultam közel fél évig).

1. Az ÖRÖM is megbetegíthet, főleg a meglepetést kiváltó öröm – a SZIVET és a VÉKONYBELET.
2. A HARAG, túlzott ingerlékenység, lobbanékonyság a MÁJ- és EPEBAJOKHOZ vezethet, MAGASVÉRNYOMÁS is jellemző lehet.
3. A SZOMORÚSÁG, LEHANGOLTSÁG, TŰRÉS TÜDŐ és VASTAGBÉL problémákat okozhat, sőt elkeseredés, öngyilkossági kísérlet is bekövetkezhet néha.
4. AGGÓDÁS, TÖPRENGÉS, sok, sok GONDOLKODÁSBA BELEFELETKEZÉS, KÉPZELGÉS LÉP és GYOMORBETEGSÉGEKET okozhat.
5. A TÚLZOTT FÉLELEM, IJEDTSÉG, PÁNIK VESÉVEL, HÚGYHÓLYAGGAL kapcsolatos problémákat okozhat. Az ilyen emberek túlzottan óvatosak, könnyen elvesztik a nyugalmukat.

Ez egy komplex, holisztikus megközelítése a problémának. Felteheti valaki kétkedve a kérdést: egész életemben ingerlékeny és lobbanékony voltam, még sincs magas vérnyomásom, máj és epe problémám, hogy lehet ez? Válaszom nagyon egyszerű: Ön a jóisten kegyeltje, ezen a téren valószínűleg kivételezett Önnel.

Jó egészséget kívánok a közelgő tavasz első hónapjában!

Tisztelettel: Tóth Tibor

Védőnői tanácsadás

Önálló védőnői tanácsadás (várandós):
kedd 9-11 óra

Önálló védőnői tanácsadás (csecsemő, kisgyermek):
kedd 11-13 óra

Orvossal tartott tanácsadás (csecsemő, kisgyermek):
kedd 13-14 óra

Tájékoztatjuk a lakosságot, hogy a Nyársapáti Közös Önkormányzati Hivatal ügyfélfogadási ideje az alábbi:

Hétfő: 8.00-12.00 óráig, 13.00-17.00 óráig

Kedd: ügyfélfogadás nincs

Szerda: 8.00-12.00 óráig

Csütörtök: ügyfélfogadás nincs

Péntek: 8.00-12.00 óráig

ÓVODAI HÍREK

Értesítjük a Tisztelt Szülőket, hogy a 2020/2021-es nevelési évre az
ÓVODÁS KORÚ GYERMEKEK JELENTKEZÉSE
Nyársapát községben a következő időpontokban történik:

2020. április 27-én (hétfő) 8.00-16.00 óra között
2020. április 28-án (kedd) 8.00-16.00 óra között
2020. április 29-én (szerda) 8.00-16.00 óra között
2020. április 30-án (csütörtök) 8.00-16.00 óra között

Helye:
Nyársapáti ÁMK Elek Apó Óvodája 2712 Nyársapát, József A. út 22.

Ezeken a napokon kell beíratni azokat a gyermekeket, akik 2020. augusztus 31-ig betöltik legalább a 3. életévüket, és óvodai jogviszonnyal még nem rendelkeznek.
Az a szülő vagy törvényes képviselő, aki a szülői felügyelete vagy gyámsága alatt álló óvodai nevelésben való részvételre kötelezett gyermekét kellő időben az óvodába nem íratja be, a szabálysértésekről, a szabálysértési eljárásról és a szabálysértési nyilvántartási rendszerről szóló 2012. évi II. törvény 247. § a) pontja alapján szabálysértést követ el.

Az óvodai nevelésben való részvételre kötelezett gyermek szülője, amennyiben gyermeke az óvodakötelezettségét külföldön teljesíti, köteles arról a beiratkozás idejének utolsó határnapját követő tizenöt napon belül írásban értesíteni a gyermek lakóhelye, ennek hiányában tartózkodási helye szerint illetékes jegyzőt.

Kérjük a Tisztelt Szülőket, hogy az év közbeni felvételi igényeket (azokra a gyermekekre vonatkozik, akik 2020. augusztus 31-e után töltik be a 3. életévüket) is a fenti időpontban szíveskedjenek jelezni az óvodában.

Tájékoztatjuk a Tisztelt Szülőket, hogy Nyársapáton **integrált óvodai nevelés** is folyik az óvodában – a sajátos nevelési igényű gyermekek számára - az alapító okirat szerint, a sajátos nevelési igényt megállapító szakértői véleményben foglaltak alapján.

A jelentkezéskor be kell mutatni:

A gyermek személyazonosítására alkalmas, a gyermek nevére kiállított személyi azonosítót (születési anyakönyvi kivonatot vagy személyi igazolványt), a gyermek lakcímét igazoló hatósági igazolványt (lakcímkártyát), a szülő személyi azonosító és lakcímet igazoló hatósági igazolványát (személyi igazolványt és lakcímkártyát), kedvezményekre való jogosultság igazolására szolgáló dokumentum.

Az óvodai felvétel tárgyában hozott döntés közlésének határnapja legkésőbb a beiratkozásra kiírt utolsó határnapot követő huszonegyedik munkanap.

Az óvodavezető írásbeli döntése ellen a szülői felügyeleti jogot gyakorló szülő a közléstől számított tizenöt napon belül illetékmentes fellebbezési kérelmet nyújthat be a fenntartóhoz (önkormányzati fenntartású óvodák esetében a jegyzőhöz) címezve az óvoda vezetőjénél.
A fenntartó jár el, és hoz másodfokú döntést.

Kis Miklós
polgármester

FARSANG AZ ÓVODÁBAN

2020. február 17-én rendeztük meg a Nyársapáti ÁMK Elek Apó óvodájának télűző farsangi mulatságát. A megelőző hetekben feldíszítettük a csoportszobákat, farsangi zenéket hallgattunk, és meghívtuk a népdalkört is, hogy együtt hangolódjunk az álarcos bálra.

A dadus nénik elkészítették a kiszebábot, mely elfoglalta helyét a művelődési ház udvarán, várva, hogy a gyerekek verseléssel, kántálással, ritmushangszerek kíséretével elégessék, ezzel űzve el a telet, és köszöntve a tavaszt.

Nagyon ötletes jelmezek és maszkok mögé bújtak óvodásaink, bátran mutatkoztak be a közönségnek. Csoportonként és egyénileg is fotózkodhattak a gyerekek a bohócos fotófalnál. Az ügyességi játékoknál türelmesen kivárták a sorukat, lelkesen szurkoltak társaiknak.

A fenntartó önkormányzat jóvoltából különleges kavalkádon vehettünk részt, melyhez a Répa, Retek, Mogyoró Együttes szolgáltatta a zenés műsort. Köszönjük! Ezen a rendezvényünkön a szülők is részt vettek a gyerekeikkel.

Ezúton is köszönjük a rengetek finomságot, amivel gazdagították ezt a színes délelőttöt. Hálásak vagyunk a Kisméhecske Kft.-nek, hogy a gyerekek napi étkezése mellett gondolt a farsangi fánk sütésére is, ezzel külön támogatva a rendezvényünket.

Óvónők

BESZÉDES KÉPEK

JÓTÉKONYSÁGI BÁL

Megrendezésre került a Nyársapáti ÁMK Elek Apó Óvodájának jótékonysági bálja 2020. február 22-én. A szokásoktól eltérően az óvónők kezdték a műsort flashmobjukkal, amit a közönség meglepődve és örömmel fogadott. A Fortuna mazsorett csoport apraja nagyja is megmutathatta tehetségét, majd Nusika ragadta el a közönség figyelmét és legvégül, de annál nagyobb szeretettel a nagycsoportosok tánca következett, amin el is érzékenyültünk.

Az ízletes vacsora után, amit a Kisméhecske Kft. készített számunkra, fergeteges táncolásba csapott a vendégek többsége. Éjfélkor virsli lakoma került az asztalokra és a tombola nyeremények átvételére is ekkor szakítottunk időt. Rengeteg, több mint 180 tombola tárgyunk volt, így szinte mindenki nyereménnyel térhetett haza.

A „BÁL" bevételéből szeretnénk megvalósítani egy „ovi falut", aminek az egyik háza már áll az udvarunkon. Ezen kívül még 2 db házikót szeretnénk. Minden csoportnak lenne egy külön házikója, amit ők tartanak rendben, ők rendeznek be. Ezzel az udvari életük színesedik, hiszen számtalan játékra ad lehetőséget.

Bevétel: 730.000.-
Kiadás:
étel: 228.000.-
egyéb: 150.000.-
378.000.-

352.000.- fordíthatunk a gyermekekre, az „ovi falura"!
Köszönjük!

Köszönjük a fellépőknek és a vendégeinknek, akik velünk töltötték ezt a kellemes estét. Köszönjük a szülőknek és a szülői szervezetnek, és nem utolsó sorban köszönjük a rengeteg felajánlást is, amit kaptunk.

Támogatóink:
Kis Miklós polgármester úr, Tóth Tibor alpolgármester úr, Country Tours, Anikó fodrászat, Dárius Irka-Firka Erdei Elvíra, Bódizs Antal, Alexa Szoli, ÁSZ-HÁZ, Autó Szekér és Társa Kft, Balla Mihály Vas és Műszaki Szakáruház, BAO-AN 97 Bt., Bea Bizsu, Bodri Állateledel, Cemolker Kft, Csernus Copy Kft., Csehné Bakos Erzsébet, Danka Gyula Bols Jazz Cafe, DM Kft, Dudás Anita AVON tanácsadó, Edit Cipő, Erika Ruhaszalon, FAIR Diszkont, Família Papír, Farkasné Éva, Fehér Albert papírbolt, FINUCCI Pizza, Fodrászkellékes, Főnix természetes szappan, Győri Beáta fodrász, Gyros Pont Nagykőrös, Halasi-Egri Melinda, HAMBI Sarok, Holló Róbert Tímár Ház, HW Zone Combuter, Kaszap Tüzép, Kis Csemege Élelmiszer Kft., Kisértés Divatáru, Kispipa Cukrászda, Kordik Cukrászda, Kovács Órás, Kőrös Ruházat, Mészáros Istvánné, NAGYI Sütöde, Nagykőrös Arany János Kulturális Központ, Optika Trade Marticsek László, Oroszlán Gyógyszertár, P&G Ékszer és Zálogház, Paál Zoltán és Fiai Lovasbolt, PAMI Játszóház, Pap Elek Optica, Perfekt Net Számítástechnikai Szaküzlet, Petőfi Fittnesz, Pizza Szati, Relax Villamosság Kft, RIV Trans Kft., Stylus Divat, Szabó Albert és családja, Tamási-Varga Pékség, TIBIKER, Tolnai Judit, Torma Virág, Tormási Pizzéria, Törökné Révész Anna, Trend Gyerekcipő, Vanessza Butik, Villamosság és Zárszaküzlet, Z-MAX Kft., Méhecske csoport, Maci csoport, Süni csoport és az óvodás gyermekek szülei.

Szőke Piroska Andrea óvodavezető

KÉPEK A BÁLRÓL

ISKOLAI HÍREK

SZÍNHÁZBAN JÁRTUNK...

2020. február 3-án az első osztállyal színházba mentünk a Lázár Ervin Program keretében. Menetrendszerinti járattal utaztunk át Nagykőrösre. A gyerekek élvezték az utazást, főleg az, aki még nem utazott tömegközlekedéssel. Mikor átértünk, szépen elsétáltunk az Arany János Művelődési Központhoz, ahol már vártak bennünket. Az előadás előtt volt még időnk, és mivel mi értünk oda először így mi választhattuk ki hova szeretnénk ülni. Mi a második sort választottuk, onnan nagyon jól lehetett látni és hallani a műsort.
Szépen mindenki elhelyezkedett, megérkeztek a többiek is, és elkezdődött a várva várt műsor.
Az előadást az Aranyszamár Színház Közművelődési Egyesület adta elő, a címe Az állatok nyelvén tudó juhász. Ez egy báb előadás volt, ahol nagyon szép bábokat és kellékeket használtak. Énekeltek és citerával zenéltek benne. A gyerekek nagyon élvezték és elmondhatjuk, hogy mi felnőttek is. Jó volt látni és hallani, ahogy a gyerekek nevetnek és segítenek a színészeknek, hogy nehogy lebukjanak a másik előtt. A végén megmutatták a bábokat és az eszközöket miből készültek. Szerintünk összességében jól telt ez a pár órahossza.
Köszönjük szépen a lehetőséget!

Kulcsár Gáborné és Abonyi Viktória

SZÍNHÁZBAN JÁRTAK A 2.OSZTÁLYOS TANULÓK

Február 20-án a Lázár Ervin Program keretein belül a második osztály színházba ment. Nagykőrösön jártunk az Arany János Kulturális Központban, ahol Rémusz bácsi meséiből láthattunk történeteket a Vázsonyi Endre-féle átdolgozás alapján. Az oda- és visszaút feszültségektől mentesen, nyugodtan telt, annak ellenére, hogy tömegközlekedtünk. A különjáratot biztosító cég vezetője ugyanis abban a pillanatban, amint megtudta, hogy a neki járó összeget majd valamikor, tán még ebben az évezredben az illetékes tankerületnek kellene kifizetnie, kihátrált a szituációból és köszönte szépen a lehetőséget. Meg tudjuk érteni, nincs harag. Ami viszont az előadás színvonalát illeti, ott már jogosan húzhatja fel az ember a szemöldökét. Értem én, hogy államilag finanszírozott rendezvénysorozatról lévén szó, néhányan az „oldjuk meg okosba', markoljuk fel a lóvét" elvet követik, de azt nagyon nem kellene elfelejteni, hogy gyerekek ülnek a nézőtéren, esetükben pedig igencsak illene ügyelni a részletekre. A darabot minden tekintetben a minimalizmus jellemezte, értem ez alatt a díszletet, a jelmezeket és a színészi játékot is. A Róka megformálója bordó frottír fürdőköpenyben feszített, alatta fehér trikóval, melyhez a susogós anyagból készült, narancssárga-zöld foltos térdnadrág adta a kontrasztot. A féllábszárig húzott fehér sportzokni vörös félcipővel volt a hab a tortán, az égőpiros szemüvegkeret pedig a habon a cseresznye. Díszletileg is brillíroztak. Az első mesében a szurokbabát, amihez a Nyúl hozzáragad, egy kék-piros úszómatrac személyesítette meg, amit középtájt a Róka fürdőköpenyének övével szorítottak össze, majd krétával szemet, szájat, orrot készítettek neki. Ugyanez a matrac később az övet leoldva és piros felével kifelé fordítva Róka koma házikójává avanzsált, melyet a szerencsétlen jószág nemes egyszerűséggel a fejére rakott, imígyen álldogálva árván a színpad szélén. A gyerekeknek egy darabig tetszett a dolog, lelkesen ordibáltak mindenfélét, mert amikor a színészek végképp nem tudtak mit kezdeni magukkal és a történettel, gyorsan kérdeztek valamit tőlük. Később aztán elcsendesedtek, s bizony a végén nem repedezett a mennyezet a tapsvihartól. A darab zenei aláfestése ellenben nagyon jó volt, három tehetséges fiatal zenésznek köszönhetően, akik a háttérbe húzódva tették a dolgukat, ahogy azt kell. Ha pedig azt vesszük, hogy a gyerekek jó része először járt ilyen nagyságú színházteremben, s hogy mégiscsak kiléptünk egy kicsit a hétköznapok taposómalmából, akkor azt is mondhatnánk, hogy megérte a dolog. Most pedig, hogy szegény Csukás István is meghalt, biztosak lehetünk abban, hogy rövid időn belül az ő neve alatt is összegründolnak valami hasonlót. Reménykedni pedig, hogy az jobb lesz, mindig szabad.

Horváth Gábor

KECSKEMÉTI KATONA JÓZSEF SZÍNHÁZBAN VOLTUNK...

A Kossuth díjas magyar íróról elnevezett program keretein belül jutott el a nyársapáti iskola 3. osztálya Kecskemét színházi élményeinek a központjába egy február végi hétköznapon.

Odaérkezésünkkor minden csoportot egy kísérő fogadott az aulában, aki megmutatta, hogy merre induljunk tovább. A mi osztályunk az erkélyen kapott helyet. Innen be lehetett látni az egész színházat. Sokan közülünk még nem jártak ilyen és ehhez hasonló épületben sem, nekik újdonság volt minden. Rácsodálkoztak a csillárra, díszletre, ülésekre, de legfőképpen arra, hogy mintegy 400 kisdiák töltötte meg a nézőteret. Az izgatottság halk moraja járta át mindenki szívét. A darab elején az egyik színész megismertette a nebulókat a megszólaló hangszerekkel és csak utána kezdődött az előadás. Prokofjev gyermekeknek írt szimfonikus meséjét láthattuk a kecskeméti színészek előadásában. A darab végén nem maradt el a jól megérdemelt vastaps. Hatalmas élmény volt gyereknek, felnőttnek egyaránt.

Az oda- illetve a visszafele utunk zökkenőmentesen zajlott, melyet ezúton is köszönünk Zilah Zoltánnak.

Köszönjük a Ceglédi Tankerületi Központnak és az iskola vezetőségének, hogy részesei lehettünk ilyen nem mindennapi élménynek.

Kiss Andrea

FARSANG AZ ISKOLÁBAN

Az a megtisztelő feladat ért, hogy visszatérhettem kedves iskolámba és a farsangon a zsűri egyik tagja lehettem. Ezúton is szeretném még egyszer megköszönni a meghívást, nagyon nagy élmény volt számomra, jól éreztem magam.

Sok ötletes jelmezt láttam. A tanítók és tanárok kitettek magukért és az osztályok csoportos jelmezei, előadásai fantáziadúsra sikeredtek.

Az osztályok jelmezes felvonulását az első osztályosok kezdték meg. Harry Potter varázslatos világát elevenítették meg. Láthattunk tőlük egy izgalmas varázslást is, melyet nagyon profi módon mutattak be. Biztos vagyok benne, hogy az első osztályban nagyon izgalmasak lehetnek a tanórák.

A második osztályosok egy afrikai kalandot mutattak be nekünk, melyben kannibálok, vadászok, vadállatok egy izgalmas emberrablás és mentőakció is megtörtént.

A harmadik osztályosok a mai modern kort tárták elénk, egy kis táncoló emojinokkal.

Ezután következett az ötödik osztály, akik a szorgos méhecskék életét mutatták be. A virágok beporzását, a méz begyűjtését és hogy milyen veszélyek leselkedhetnek rájuk, ha egy ember közelébe zümmögnek.

A hatodik osztály egy különleges edzés technikát mutatott be, melyet még Rocky is megirigyelhetne tőlük. Az edzés végére már zombikká váltak, végül pedig kicsit felcserélődtek a szerepek. A lányok fiúként táncoltak, a fiúk pedig tüllszoknyában balettoztak. Igazán vicces produkciót mutattak be.

Hetedikes fiúk nagy kedvenceinket - Bud Spencer és Terence Hill - híres párosát hozták el nekünk. A hatalmas pofonokat, a bunyót hitelesen adták vissza a fiúk, és természetesen mint mindig, most is a két hősünk nyert. A lányok egy kétszemélyes vicces történetet adtak elő. A szépségápolás különböző fortélyát mutatták be két különböző nemzedéken, egy fiatal úrinőről és egy idős néniről. Megmutatták nekünk, hogyan lehet összekapcsolni a főzés tudományát a szépségápolással. Mindenki a hasát fogta a nevetéstől.

Az osztályok jelmezes felvonulását a nyolcadikosok zárták, akik egy aktuális jelenetet adtak elő a „Jövő titka" címmel. Különböző foglalkozások szereplőinek öltöztek be és így buliztak, majd egy jó kis tánc után egy rövid kis beszélgetés a tanárnővel arról, minek is kellene tanulni. Számukra ez a kérdés most igazan fontos, hiszen életük nagy fordulópontjához érkeztek, a továbbtanulás előtt állnak.

Az egyéni felvonulásban sok ötletes és kreatív jelmezeket láthattunk. Volt itt C cowboy, ninja, hercegnő, lovag, papagáj, szellem, mikulás virág, boszorkány, vadász, csontváz, focista.

Miután minden jelmezt megtekintettünk, zsűri társaimmal döntenünk kellett. Az osztályok versenyében mindenki holtversenyben az első helyen végzett és Rozika néni által készített finom tortát nyertek. Az egyéni felvonulók közül pedig szellemessége és kreativitása miatt 3. helyezett lett a csillagfejű csavarhúzó (T. Nagy Marcell), 2. helyezett a templom haranggal (Bajor Hanna) és 1. helyezett pedig a medúza (Hencz Réka) lett. Minden szülő megérdemelt egy nagy tapsot és köszönömöt az ötletes jelmezekért.

Az eredményhirdetés után mulatozás, disc következett.

Köszönöm ezt a csodálatos délutánt, sok szép élménnyel és nevetéssel gazdagodtam.

Gödény Beatrix

A KOMMUNISTA DIKTATÚRA ÁLDOZATAIRA EMLÉKEZTÜNK

A kommunizmus fekete könyve becslések és levéltári kutatások alapján körülbelül 100 millióra teszi a kommunizmus áldozatainak számát az egész világon. Kelet-Közép-Európában az éhínségben, kényszermunkatáborban vagy kivégzés által elhunyt áldozatok száma eléri az egymilliót, de a rendszer áldozata az is, akit börtönbe zártak, vallattak, kínoztak, megbélyegeztek, akit csoport- vagy vallási hovatartozása miatt üldöztek, vagyis mindenki, akit a szabad cselekvés és választás lehetőségétől megfosztottak, testileg és lelkileg megnyomorítottak.
Először 2001-ben emlékeztek meg a kommunizmus áldozatairól, azóta minden évben sor kerül emlékünnepségekre, figyelmeztetőként és emlékeztetőként a korszak történéseire és a tanulságok levonására.
Iskolánkban a 7-8. osztályos gyerekek vesznek részt a megemlékezésen. Idén Mihók Anikó vezetésével a gyerekek megdöbbentő képsorokat láthattak a kommunista diktatúra áldozatairól, a recski munkatáborról, a Terror házáról. A filmek között, csoportmunkában, a témához kapcsolódó feladatokat oldottak meg a diákok. Az óra végén főhajtással tisztelegtünk az áldozatok előtt.

Iskola dolgozói

Művelődési ház hírek

Sok szeretettel várunk minden érdeklődőt
2020. március 18-án 16 órára

ÍRÓ-OLVASÓ TALÁLKOZÓRA.

Vendégünk: Papp Diána.

A belépés díjtalan!

Helyszín: Szarka Mihály Művelődési és Szabadidőközpont könyvtári terme

ÖTÖDIK BOSZIBÁL NYÁRSAPÁTON

Immár hagyományőrzés képpen ismét megrendeztük a Boszibált. Vízkereszttől, azaz január 6-tól Húshagyó keddig, február 25-ig tartó időszak a tél elbúcsúztatásáról és a tavasz köszöntéséről szól, a kikapcsolódás időszaka ez. Télen sokszor rossz a kedvünk, mert hideg van, kevés a napsütés, egy kis vidámság jobbá teszi napjainkat.

Február 15-én este 6 órakor gyülekeztek a művelődési ház nagytermében a boszik. Édes illatú gyertyák, mécsesek világítottak, az udvaron lobogott a tűz, a bográcsban forrt a bor, mely gyógynövényekkel volt ízesítve. A hatékony kombináció gyorsan hatott az esetleges náthára, védő, regeneráló, jó érzést biztosított az érkező vendégeknek. Kellett is a meleg ital, hisz az öreg bosziknak elindulni nehéz, utána már megy minden magától. A megjelentek nagyon változatos, egyedi ruhában tündököltek.

Volt itt bűbájos, fiatal boszorka, de többsége bibircsókos orrú, sánta, púpos, öreg volt. A fergeteges zenét Tóth Ferenc és Tóth Dániel szolgáltatta, mely igen kedvünkre való volt. A tánc közepette meglepetésként felvonult egy boszicsapat, kezükben citera, köcsögduda. Csak találgattuk, hogy honnan jöttek, kik ők? Talán nem a kedves népdalkörünk? De bizony ők voltak, és igazi boszorkányos, pajzán dalokkal bűvöltek el bennünket, kevésbé muzikális boszorkákat. Volt köztük fekete sovány, vörös-dögös, sánta púpos, ügyetlen, esetlen, csetlő-botló, de mindannyian nagyon szórakoztatóak. Rajtuk kívül a bál fénypontja a boszorkány szépségverseny volt 13 résztvevővel. A zsűri tagjait most is meg akarták vesztegetni, de számunkra természetesen titok maradt, hogy sikerült-e vagy sem. Első helyezett a bűbájos, többszörösen nyertes Ági boszi lett. Második az igen sánta, igen púpos, de mégis kecses lábú egyedi készítésű ruhában felvonuló Zsuzsa boszi lett. A harmadik egy idegen, messziről érkezett, szintén öreg boszorka lett. Mindenki örült a nyereménynek, a nagy vesszősöprűnek. Természetesen minden versenyző elnyerte jutalmát, egy műalmát, amit természetesen mérgezésre nem lehet használni.

Köszöntöttük a három legidősebb vendégünket is. Ötödik alkalommal volt jelen Ibike néni Ceglédről a 83 évével, aki a 4. helyezést érte el mint a legcsúnyább boszorka. Nagykőrösről érkezett egy 79. éves nagyon fiatalos, korát meghazudtoló vendég, aki úgy táncolt, hogy azt hittük, hogy csak 60 éves. A harmadik legidősebb egy helyi boszorka, a 75 éves Zsuzsi volt.

Aztán újból elkezdődött a tánc, az asztalokon előkerültek az otthonról hozott sütemények, pogácsák, sült húsok, különböző finomságok és természetesen az italok is. Rózsika erre az alkalomra kürtős kalácsot sütött.

Nagy meglepetésünkre megjelent a környék ismert fotósa, Irénke is. Próbálta elkapni a legjobb pillanatokat, ami nem volt könnyű, de szebbnél-szebb képek születtek.

Tombolát is húztunk. A vendégek által hozott vicces tombolatárgyak mellett a fődíj most is Tóth Tibor gyönyörű festménye volt, amit egy ceglédi boszitársunk nyert meg. Hajnali kettőig tartott a vidám mulatság, mely után hazarepültek a boszik.

Köszönjük a Nyársapáti Népdalkör csodálatos fellépését, Tóth Tibornak a festményt, Kis Miklós polgármester úrnak Varga Irénkét, Bozóki Jánosnak a finom bort, Hartyányiné Ilonkának az egész esti munkáját, a művelődési ház dolgozóinak és Csehné Erzsikének a segítő közreműködését. Köszönjük a boszitársaknak, hogy ismét velünk voltak.

Jövőre újra várunk mindenkit egy kis boszorkánykodásra!

A boszibál bevételéből, ami **59.000.- Ft** lett, a helyi Vöröskereszt újra indulását segítjük.

Törökné Révész Anna

TOVÁBBKÉPZÉSEN A NYÁRSAPÁTI NÉPDALKÖR

A Nyársapáti Népdalkör az elmúlt hónapokban két továbbképzésen is részt vett.
Január 17-19-ig Örkényben a KÓTA szervezésében, ahol Somogy és Zala megye dallamkincseivel ismerkedtek meg a tanulni vágyók.
Február 9-én Szolnokon a VOKE Csomóponti Művelődési Központban került megrendezésre a népdaltanuló program. Ezen a napon Budai Ilona Kossuth-díjas népdalénekes érkezett, hogy megossza tudását lelkes, népdalokat tanulni vágyókkal.
Ezek a továbbképzés lehetőséget adtak arra, hogy szakmai énekes kincstárunkat tovább gazdagítsuk.

Tolnai Judit

„DÚDOLGATÓ" FOGLALKOZÁS A BABA-MAMA KLUBBAN

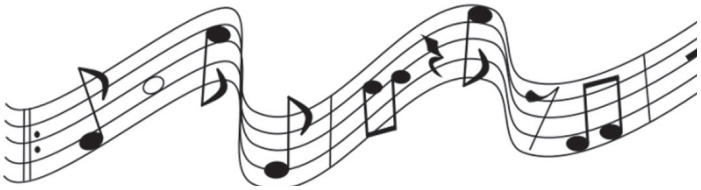

Örömmel fogadtam a felkérést az énekes-mondókás foglalkozások megtartására, a Baba-Mama Klub vezetőjétől Mogyorósi- Erdős Beátától.
2010-től 2014-ig már tartottam ilyen foglalkozásokat. A foglalkozások elsősorban a 6 hónapostól 3 éves kor közötti gyerekeket célozza meg, de az óvodás korú gyerekek is nagyon élvezik ezeket a foglalkozásokat.
Nagy fontossággal és haszonnal bírnak az énekes-mondókás játékok a gyermekek fejlődése szempontjából. Egy-egy ilyen foglalkozás során a gyermekeknek több érzékelési mód is, mint a látás, hallás, tapintás egyszerre vesznek részt egy- egy játék során.
A heti rendszerességgel végzett énekes-mondókás játékok hosszú távon meghozzák eredményüket.
Köszönöm, hogy a Baba-Mama Klub meghívott és remélem lesz még rá alkalom több ilyen foglalkozást megtartani.

Tolnai Judit

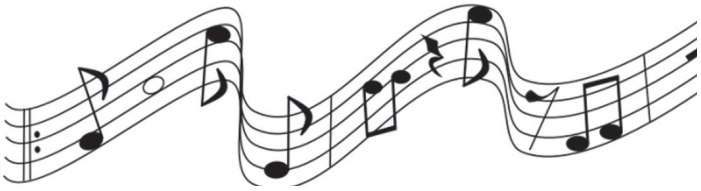

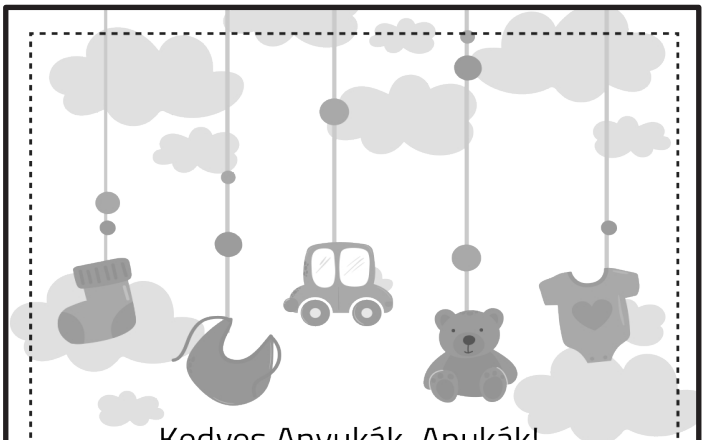

Kedves Anyukák, Apukák!

Március 7-én 10-12 óráig
kerül megrendezésre az

I. Nyársapáti Baba-Mama Börze

a művelődési ház nagytermében!

Várunk minden eladni
és vásárolni vágyót sok szeretettel!

Eladásra kínálható:
- baba- és gyermekruha
- játék
- babaápolási kellék
- kismama ruha

A részvétel INGYENES!

EBOLTÁS

Az ebek veszettség elleni kötelező oltására
NYÁRSAPÁT községben
összevezetéses formában
az alábbi időpontokban kerül sor:

- **2020. március 23**. hétfő **8-10** óráig
  Szarka-major
- **2020. március 23**. hétfő **14-16** óráig
  Szarka-major
- **2020. március 24**. kedd **8-10** óráig
  Hegedűs tanya (Csemő d. 13.)
- **2020. március 25**. szerda **8-10** óráig
  Farkas tanya (Összekötő d. 7.)
- **2020. március 26**. csütörtök **8-10** óráig
  Török Pál tanya (Ugyeri út 17.)

PÓTOLTÁS

- **2020. április 5**. vasárnap **9-11** óráig
  Szarka-major
- **2020. április 19.** vasárnap **9-11** óráig
  Szarka- major

Az oltás díja ebenként 3.500.- Ft + féregtelenítő.

Felhívjuk a kutyatartók figyelmét, hogy **szíveskedjenek magukkal hozni** az eb előző oltásakor kapott, sorszámmal ellátott többlapos **oltási könyvet** is.

Csak a chippel ellátott kutyák olthatók be!

Családjuk, embertársaik és állataik védelmében tegyenek eleget oltási kötelezettségüknek!

Magyar Falu Program

A Magyar Falu program keretében pályázatot nyertünk egy új traktorra homlokrakodóval és a hozzá tartozó pótkocsira. Az eszközök a héten sikeresen megérkeztek.

MÁRCIUS: BÖJT MÁS HAVA

Isten a világban rendet teremtett (legfeljebb az ember tudatában van gyakran káosz). Az esztendő a legkerekebb időegység, s a természet körforgása az évszakok változásaiban nyilvánul meg. A mi közös feladatunk, hogy újra fedezzük fel ezt a csodálatos egységet, majd megismerve cselekvő tényezővé kell alakítanunk az évezredes tapasztalatokat és ünnepeket, valamint új és pozitív dolgokkal érdemes lenne továbbfejlesztenünk. Az nem járható út, hogy minden trendi legyen, mert anarchia válik belőle! A mai helyzetben az a veszélyes, hogy az emberek nagy része nem ismeri az ősi tudást, a hagyományokat és az összefüggéseket, nem tudja, hogy mi miért és mi után következik, milyen fantasztikus belső lelki, közösségi, nemzeti szálak fűzik össze egésszé a hétköznapokat, ünnepeket, rítusokat.

Március 1. Nagyböjt 1. vasárnapja

(A hagyomány szerint ilyenkor már nem illik bálokat és vigasságokat rendezni.)

Március 4. Kázmér

Kázmér napja patkányűző nap. A patkány sok kárt tesz a házban és a ház körül, komoly fertőző betegségek terjesztője, ezért a régi emberek a következő módon védekeztek ellene: megfogták élve a patkányt, késsel felvágták a hátát, majd sót szórtak a friss sebre. A patkány a fájdalomtól visítva rohant el, s maga után csalta a határba a társait is. Az ember ezzel nem kínozni akarta az állatot, de más módot nem talált arra, hogy elűzze a háza tájáról a betolakodót. A modern ember módszerét is érdemes értékelni, hány szeretett jószágunk is áldozatul esik a patkányméregtől manapság.

Március 8. Nagyböjt 2. vasárnapja (Nők napja)

Március 10. 40 vértanú napja

40 római katona szenvedett vértanúhalált 320-ban e napon a keresztény hite miatt. Jeges vízbe vetették őket. Sok vidékünkön e napon fejezték be a téli szövés-fonást. A szőlőművesek szőlőföldjük négy sarkában jelképes tőkemetszést végeztek. Göcseji megfigyelés: „ha ezen a napon fagy, 40 napig el nem hagy."

Március 12. Gergely napja

Nagy Szent Gergely a VI-VII. század fordulóján élt, bencés-szerzetes volt, majd római pápa lett. Egyháztanító és doktor volt, a középkori európai műveltség megalapítója. Ő rendszerezte a latin nyelvű egyházi énekeket, amelyeket „gregorián" énekeknek nevezünk. Gergely napja tavaszkezdő, melegváró nap. A szőlőt is ilyenkor metszették meg, bíztak a jó termésben. Ehhez a naphoz fűződött a „Gergely-járás" szokása. A szereplők: egy püspök, két pap, a többi gyerek mesternek öltözött, járták az utcákat, azokba a házakba mentek be, ahol iskolába menő korú gyerek lakott, s énekelve hozták meg a kedvét az iskolába járáshoz. Mert régen az iskolaév ezen a napon kezdődött.

Március 15. Nemzeti ünnepünk, az 1848-as Forradalom és Szabadságharc évfordulója – nagyböjt 3. vasárnapja.

Március 17. Aritmatheai József napja. Ő Jézus titkos tanítványa volt. Ő kérte el Jézus testét, miután a keresztfán meghalt, hogy méltóképpen eltemethesse. Magyarországon egyedül a pálos-rend tartotta nyilván ezt az ünnepet. Ezen a napon ünnepeljük még Longinus napját is. Ő római katona volt, aki a keresztfán haldokló Jézus oldalát lándzsával megnyitotta, s abból vér és víz folyt ki. Amikor Jézus meghalt, sötétség és földindulás támadt, s Longinus ezt átélve Jézus követője lett.

Március 18. Sándor napja

„Sándor napján megszakad a tél,
József napján megszűnik a szél.
Zsákban Benedek hoz majd meleget,
Nincs több fázás, boldog, aki él." énekelték vidáman az emberek.

Március 19. József napja.

Szent József Szűz Mária jegyese, később férje, a gyermek Jézus „nevelőapja" volt. Tisztelete a barokk korban terjedt el Európában. Ekkor jött szokásba a József keresztnév. Szent József a család, a jó halál, az árvák, a favágók, az ácsok, asztalosok védőszentje. Ez a nap tavaszkezdő, a szőlőnyitás és a marhák kihajtásának napja volt.

Március 21-től április 20-ig a KOS jegye

Benedek a tavaszi nap-éj egyenlőség napja, ekkor egyforma hosszú a nappal és az éjszaka. Szent Benedek a VI. században Olaszországban élt, szent életű remete volt. Egy sziklabarlangban böjtölt, imádkozott 3 esztendeig. Szent Benedek szerzetes rendje a bencés-rend, melynek a tanítás és a munka a fő feladata. Leghíresebb kolostor és iskola Magyarországon Pannonhalmán található. E napon ültették régen a fokhagymát.

Március 22. Nagyböjt 4. vasárnapja.

Március 25. Gyümölcsoltó Boldogasszony napja. Ezen a napon az angyali üdvözletet ünnepeljük. Gábriel arkangyal meglátogatta Szűz Máriát és jelentette neki, hogy őt választotta a Jóisten arra, hogy Fiának édesanyja legyen. E nap a fák oltásának és szemzésének az alkalma. Ekkor térnek haza az énekesmadarak, így Isten madara, a fecske is.

Március 29. Nagyböjt 5. vasárnapja

Mindenkinek békés, harmonikus tavaszvárást kívánok és lelki felkészülést a húsvéti misztériumra!

Tisztelettel:
Tóth Tibor

Térségi rendezvények

I. Abonyi Pecsenye Parádé
2020. március 7., Abony, Főtér

Nyársapáti Nőnap
2020. március 9. 16:00, Szarka Mihály Művelődési és Szabadidőközpont

Élj szívből! - Dr. Csernus Imre előadása
2020. március 12., Kossuth Művelődési Központ

Március 15-i megmelékezés
2020. március 13., Nyársapát iskola toranterme

VI. Kutyakaparó Futófesztivál
2020. március 15., Kutyakaparó Csárda

Író-olvasó találkozó
2020. március 18. 16:00, Szarka Mihály Művelődési és Szabadidőközpont

Színházi Világnap
2020. március 28., Kossuth Művelődési Központ színházterem

Szakmák Éjszakája
2020. április 3., Szakközépiskolák

További programok a **nyarsapat.hu** és az **iranycegled.hu** oldalon találhatóak.

MI A TEENDŐ TRIANON 100. ÉVES ÉVFORDULÓJÁRA

Szíves elnézést kérek azért, hogy a 100 évvel ezelőtti dolgokat és a jelen történéseket gyakran párhuzamosan mutatom be. Nagyon erősen úgy érzem, könnyen eljöhet a közeljövőben akár egy „II. Trianon" is, amit a fejünk felett döntenek el, nekünk csak a dekrétumot kell aláírni. Természetesen ez egy feltételezett veszély, hiszen az előttünk álló zavaros bel- és külpolitikai harcokban minden előfordulhat. A másik dolog pedig, azért szeretnék elnézést kérni, hogy ha ebben a cikksorozatban valami tárgyi tévedés lenne, az nagyrészt abból adódhat, hogy nem vagyok történész. Az összefüggésekért viszont minden pontban vállalom a felelősséget.

Mit tehetünk Trianon 100. évfordulójának évében? Döntsük meg? Törődjünk bele? Van elég gondunk, ne foglalkozzunk ezzel a témával? Biztos mindhárom kérdésre lenne helyeslő. Aki valóban magyar és nem csak itt él, a magyar kultúrát, múltunkat őszintén hordozza, szenvedélyesen szereti és még védeni is képes, az nem mondhat mást, mint azt, hogy minden erőnkkel próbáljuk revízió alá venni Trianont, úgy vélem, talán még cselekedni is kellene! Az az 1920-as „BÉKE" gyalázatosabb volt, mint az I. Világháború maga. Pedig azokban a harcokban 17 millió ember meghalt, kb. 30 millióan megsérültek. A gyalázat pedig azért volt, mert 2000 év küzdelmes történelmén keresztül kialakult státuszt semmivé tette, valamint addig a békekötésnek és a békének is volt etikája, pl. illett meghívni a legyőzötteket a béketárgyalásra. Sem Németországot, sem minket erre tudatosan elfelejtettek meghívni. Visszapillantva a múltba ma már egyértelmű, hogy a világ akkori urai és a mai urak valójában egyek. Láthatatlanok, de mindenki érzi, néhányak tudják is, hogy kik ők. Ez a hatalom kb. 20 évig tervezte az I. Világháborút. A balkáni és a búr háborúk főpróbái voltak ennek. Nevetséges az a híresztelés, hogy Németország és mi csináltuk ezt a szörnyű öldöklést. Lehet, hogy nagyképűség tőlem, de határozott nemmel válaszolok erre a feltevésre. Minket csak belerángatott ebbe a szituációba mindenek feletti hatalom, melynek szándéka az volt, hogy szétverje az Osztrák-Magyar Monarchiát, megdöntse a német császárságot és az orosz cári hatalmat. Mostanság az igazság felülírja bizonyos körök érzékenységét. Ezt a sebet kellene gyógyítanunk, de nincs társunk ebben csupán egyetlen, azt úgy hívják, hogy igazság. Szerintem minden médiafelületen kellene hangoztatnunk az igazunkat, hiszen ez az egyetlen szövetségesünk. Sajnos ma is van terve ennek a gátlástalan magánhatalomnak, ami akár a III. Világháborúhoz is vezethet, sőt ideológiailag már folyik is a küzdelem. Nevezetesen Oroszország és Kína játssza ma azt a szerepet, amelyben az első világégésben Németország és mi voltunk. A folyamat félelmetes volt – először azzal érveltek, hogy milyen igazságtalan az arisztokrácia uralma – legyen inkább a jog uralma a mérvadó. De nem az jött, és ma sem az van, hanem a legborzasztóbb, a pénz uralma. Ebbe ma már belefér, hogy a bűnözőnek, gyilkosnak több joga van, mint a szerencsétlen áldozatnak, a normális többségnek kevesebb joga van, mint a deviáns kisebbségnek, a nemzeti érdeknél fontosabb a civil szervezetek autonómiája stb. A mai helyzetben talán az a legveszélyesebb, hogy ez a világméretű titkos hatalom most szövetséget kötött az iszlámmal, hogy elérje célját. Ez sajnos a lakosság jelentős részét nem érdekli, inkább humánus megközelítéssel a bejönni akaró migránsokat sajnálják. Ebben a helyzetben kell nekünk mindenáron megvédeni a határainkat. Épp a cikk írása közben hallottam az információt, hogy a török kormányzat képtelen tartani a több milliós menekült tömeget, így félő, hogy borzalmas helyzet alakulhat ki határainknál. Ez a tény nem engedi meg a belpolitikai csatározásokat, az egyet nem értést. Visszatérve Trianonra, sajnos a környező nyertes országok nem is szándékoznak megvitatni, tisztázni tisztességesen az akkori helyzetet, mert ők nem ismerik el a történelmi jogot a Kárpát-medencében. Számukra csak a létszám a lényeg (amit 100 éve alaposan meghamisítottak), valamint a jogtalanul ellopott területek megtartása. Sajnos nem volt ezekben az országokban a háború után sehol sem törvényes népszavazás, aminek eredménye vélhetően legalizálta volna a valós emberi vágyakat. Sajnos az Antant az aláírt fegyverszüneti szerződéseket is az első perctől hitványul megszegte. Én úgy gondolom, Párizsban, meg a környező országokban harsányan és demagóg módon ünnepelni fognak. Mit ünnepelnek? Az igazságtalan győzelmet (gondoljunk bele, hogy valójában a világháborúban sem Franciaország, sem Románia sohasem volt győztes, csak szerencséjükre a többi győztes hatalom a szárnyaik alá vette) és a tisztességtelen hatalmat. Nem a jog uralma kellett akkor sem és ma sem a globalistáknak, gondoljunk csak a mai kül- és belpolitikára, az a lényeg, hogy azt csináljanak, amit ők akarnak – tömören: pénz és hatalom. Nekünk Trianon azért is volt is volt tragikus, mert a történelmünkben Mátyás király halála után beindult sorstragédia újonnan felerősödött. A mindent irányító banki hatalom találta ki a bolsevizmust is, Lenin is az ő emberük volt, és sajnos a balliberális pártok ma is az ő kottájuk alapján fújják az internacionálét a fülünkbe. A sorstragédia folytatása a II. Világháború után az volt, hogy elűzték és elpusztították az arisztokráciánkat. 1956 volt a következő III. stáció, fázis, amiről egyre többet lehet hallani, hogy nyugaton tervelték ki, mert kellett egy nagy balhé Európában. A hatalmasok először Lengyelországra tervezték ezt, de később áttették hozzánk. Milyen érdekes, a leverés után Apró Antal lett az a katonai és leszámolási vezetője az újonnan felállt hatalomnak, akinek végzettsége kereskedő volt. Ezt a kinevezést valójában nem Moszkvában, hanem New Yorkban döntötték el. Gondoljunk bele közösen, ki is ennek az embernek az unokája, aki az Európai

Unióban állandóan szapulja Magyarországot, és kinek az érdekeit képviselheti. 1956 után elvették a lehetőségét az annyira óhajtott önrendelkezésünknek. A forradalom utáni 60-70-es években az idősebbek még emlékezhetnek némi felemelkedésre a szocializmusban, hiszen mi voltunk a „legvidámabb barakk”, csak arra senki nem emlékszik, hogy 8 millió gyermeket megöltek az édesanyák méhében a hatalom, az orvosok és sajnos a jobb és könnyebb életre vágyó szülők közös akciójával. Akkori pénzben egy gyermek felnevelése kb. 2 millió forintba került, ennek megspórolásából alakult ki durván a viszonylagos jólét, amiről manapság sokan nosztalgiáznak. Nem iszonyatos ez a tény? Ez a pusztító kivéreztetés a magyar sorstragédia 4. stációja volt. A következő pedig... mindenki találja ki. Folytatás a következő számban.

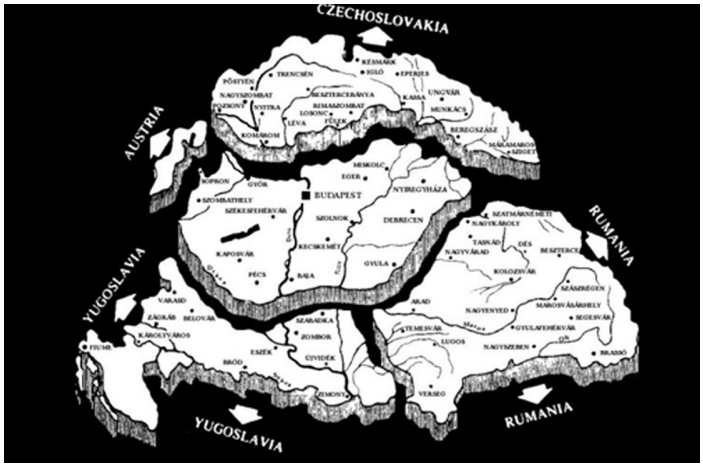

Tisztelettel:
Tóth Tibor

1848. Március 15.

1848. március 15-én robbant ki Pesten a radikális ifjúság által vezetett forradalom, nyitányát adva Magyarország másfél éves szabadságküzdelmének.

A Párizsból induló forradalmi hullám két nap alatt jutott el Bécsből a magyarság szellemi életének központjába, a pesti megmozdulás fő szervezői fiatal értelmiségiek (pl. Petőfi Sándor, Vasvári Pál, Jókai Mór) voltak. Petőfi naplója szerint a Pilvax kávéházban született meg a forradalom „akcióterve”: a szervezők először a tanuló ifjúságot szólították magukhoz az Egyetem téren, aztán lefoglalták Landerer Lajos nyomdáját. Innen került ki a követeléseiket összegző Tizenkét pont és Petőfi forradalmi hangvételű verse, a Nemzeti dal, mely írások máig szimbolizálják március 15-ét.

Röplapok segítségével délután 3 órára a Nemzeti Múzeum kertjébe gyűlést hirdettek, ahol állítólag tízezer polgár volt már jelen. Fontos megemlíteni, hogy a közhiedelemmel ellentétben Petőfi nem szavalta el versét a Nemzeti Múzeum lépcsőjén, bár az kétségkívül számos helyen elhangzott. A Múzeum-kertből a tömeg a Városházára, majd Budára, a Helytartótanácshoz vonult, hogy kiszabadítsa börtönéből Táncsics Mihályt. A Nemzeti Színházban este a nép kívánságára Katona József darabját, a Bánk bánt tűzték műsorra, ezt azonban valószínűleg félbeszakította a betóduló forradalmi tömeg. Más városokkal ellentétben Pesten nem próbálták fegyveres erővel feloszlatni a tüntetéseket, a forradalom vérontás nélkül zajlott.

A március 15-i eseményekre legnagyobb hatással Kossuth Lajos március 3-i országgyűlési beszéde bírt, melynek reformkövetelései, igaz, jóval radikálisabb formában, a Tizenkét pontban jelentek meg. A bécsi események csak bátorítást adtak a Pilvaxban naponta összegyűlő értelmiségi körnek, mely a kedvezőtlen időjárás ellenére eredménnyel szervezkedett (március 15-én vásárt is tartottak Pesten, ami hozzájárult a tüntetés sikeréhez). A pesti forradalom hatással volt a pozsonyi rendi országgyűlésre is, döntő győzelemre segítve a reformok pártján állókat.

V. Ferdinánd és a bécsi udvar a pesti eseményeket követően nem merte visszautasítani a beadott feliratot, kinevezte gróf Batthyány Lajost miniszterelnöknek, aki március 23-án megalakította az első felelős ministeriumot (kormányt). A pesti forradalomnak is köszönhető az áprilisi törvények megszületése (április 11.), amelyek eltörölték az elavult, rendiségen alapuló politikai rendszert és lehetőséget biztosítottak a polgári fejlődésre egy majdnem teljesen önálló Magyarország számára.

Március 15-ét joggal tartjuk legnagyobb nemzeti ünnepünknek, mely nap minden korban a magyar szabadság szimbóluma maradt.

Forrás: www.rubicon.hu

GYEREKSAROK

Kedves Gyerekek!

A szerkesztőség tagjai nektek is szeretnének kedveskedni, ezért arra gondoltunk, hogy minden számban lenne 1-2 játékos „feladat”, melyet minden hónapban közzétennénk a Hírmondó hasábjain.

Fogadjátok ezeket tőlünk sok szeretettel!

Pontösszekötő szabály:

Növekvő sorrendben kell a számok melletti pontokat összekötni egy folytonos vonallal.

Sudoku játékszabály:

9×9-es táblázat minden sorában és minden oszlopában az 1, 2, 3, …. 9 számok mindegyike egyszer forduljon elő.

PONTÖSSZEKÖTŐ

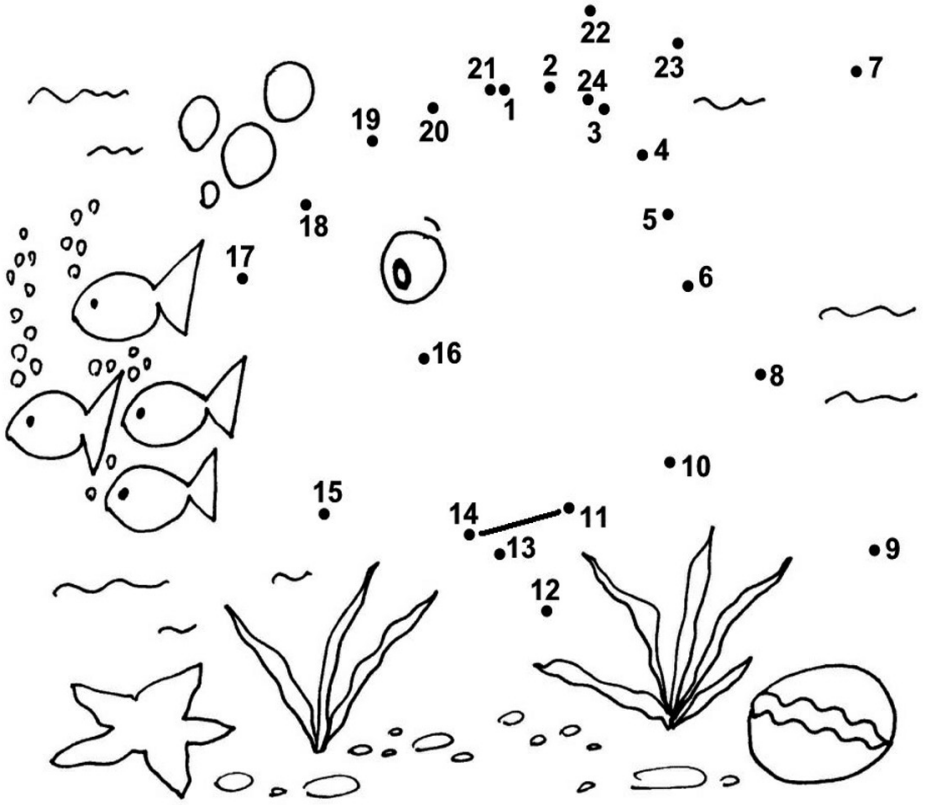

SUDOKU

		6	4	1	2
4	2			5	
1			2	6	5
2		5			3
	4	2		3	
5	1				

		4	3		
	3	6			
			5	2	4
2	4	5			
			4	5	
		1	6		

ANYAKÖNYVI HÍREK

Godó Norbert és Dr. Ács Klaudia Nyársapát, Új u. 7. szám alatti lakosok HÉDI nevű gyermekük 2020. február 8-án.

Bódi Zoltán és Muszka Annamária Nyársapát, Part d. 1. szám alatti lakosok EDVÁRD nevű gyermekük 2020. február 9-én.

Köszöntjük az újszülötteket!

Köszönetnyilvánítás

Köszönetet mondunk mindazoknak, akikkel VÍG KÁROLY temetésén együtt búcsúztunk, sírját a szeretet és megbecsülés virágaival borították, mély fájdalmunkban, gyászunkban osztoztak.

A gyászoló család

Köszönetet mondunk Tóth Tibor alpolgármester úrnak és mindenkinek, akik 90. születésnapunk alkalmából felköszöntöttek, elhalmoztak virágokkal, jókívánságokkal!

Révész Istvánné és Polgár István

Anikó Fodrászat

Fodrászat:
hétfő-szerda-péntek:
délután
kedd-csütörtök-szombat:
délelőtt

Bejelentkezés a fodrászüzletben valamint a 06-20-485-2913, 53-389-106 telefonszámon.

Megújult kozmetika óriási akciókkal!

Rita körömépítés, pillaépítés, kozmetika, lábápolás, pedikűr, masszázs.
Bejelentkezés a fodrászüzletben, valamint a 06-70-576-6859-es telefonszámon.

HIRDETÉSEK

HALASIÉK TÜZIFA KFT.

Vékony akác 3.400.- Ft/q
Vastag akác 3.600.- Ft /q
Hasított vastag akác 3.800.- Ft/q
Nyárfa 2.000.- Ft /q
Tölgy, bükk, gyertyán gurigázva 3.200.- Ft/q,
hasítva 3.400 Ft/q

Az árak a házhozszállítás díját tartalmazzák.

Érd.: 06-20-260-7365

Eladó megkímélt, jó állapotban lévő 4 ütemű rotációs kapa.
Érdeklődni: 70/362-1864-es telefonszámon lehet.

Villanybojlere mikor volt tisztítva? Ha 3 évnél régebben, keressen! Ugyanitt 50, 120, 200 literes felújított készülékek eladók!
Tel.: 06/30 375-9483, 06/53 350-302

Eladó a József Attila út 48. szám alatt lévő 1495 m2-es vízzel, villannyal, csatornával ellátott telek.
Érd.: 70/416-01-78, 53-389-096

Nyársapáton Hatodik dűlőben bekerített tanya eladó! Víz, villany van!
Érdeklődni: 06-53-715-672

Zártkert eladó Nyársapáton a Bokros dűlőben. 2877 m2 alapterületen, 2 kúttal, árammal.
Érdeklődni: 06/70/669-8992

Eladó Csemő Dávid d.11. szám alatti lakóingatlan, bekerített kerttel. **Érdeklődni** a fenti címen. Herczeg Benőné

Családi házak hidegburkolását és kisebb vakolások és betonozások kivitelezését vállalom. Sághy Vilmos
Tel.: 70-633-5642
4 személyes plüss rekamié 2 fotellal eladó.
Érd.: 53-389-054

SZISZI TURI

Megnyitottunk!

Posta utca 38.

Nyitva tartás		
	DE.	DU.
hétfő	zárva	
kedd	8^{00}-11^{00}	13^{00}-16^{30}
szerda	8^{00}-11^{00}	13^{00}-16^{30}
csütörtök	8^{00}-11^{00}	13^{00}-16^{30}
péntek	8^{00}-11^{00}	13^{00}-16^{30}
szombat	8^{00}-11^{00}	
vasárnap	zárva	

Női, férfi, gyermek ruházat széles választékban.

Folyamatosan megújuló árukészlettel.

Várjuk kedves vásárlóinkat!

Eladó: 1 db szoba szekrénysor 40.000.- Ft, 1 db ágyazható heverő 80.000.- Ft, 1 db asztal 12 személyes 6 db szék 35.000.- Ft
Érdeklődni: Demeter Ferencné 2712 Nyársapát, Posta utca 25., 70-572-1761

Cegléden a Nagykátai úthoz közel 1,5 ha szántóföld eladó.
Érd.: 06/30361-22-05

Gépi árok ásás! Földmunka, tereprendezés, kerítés, házalap kiszedését, fatuskó kiásását, kiemelést, közmű árkok, valamint vízóra akna, medence és kerti tó helyének elkészítését vállaljuk. 5000 Ft/óra + áfa
Elérhetőség: 06/70 340 86 46

Eladó Nyársapát külterületén frekventált helyen állattenyésztésre alkalmas lakótanya (90 m2), melléképületekkel. 2 ha fiatal termőgyümölcsössel és 3 ha kitűnő szántóval, gazdasági felszereléssel.
Ipari árammal és 2 db 45 méteres fúrt kúttal.
Érd.: 06/30 5651298

Nyílászárók, ajtók, ablakok bontása és beépítése. Igény esetén visszajavítását is vállalom. Választható kiegészítők: redőny, szúnyogháló.
Tel.: 0630/4692435

Sok szeretettel várunk mindenkit vasárnap 11 órától a Diadalmas Keresztény Gyülekezetbe karizmatikus istentiszteletre.
Nyársapát, Szövetkezeti u. 14.
Szolgál: Kovács Zoltán
Elérhetőség: 06/20 390 41 70

NYÁRSAPÁTI HÚSBOLT AJÁNLATA

- hagyományos pácolású sonkák
- töltött húsok
- fűszerezett töltött káposztahús
- kocsonya hús
- saját készítésű füstölt kolbászok, szalámik
- sertés húsok
- házi hurka, kolbász
- szalonna félék
- tepertő, pörc
- fagyasztott baromfi félék
- kolbászhús, formázott sonka
- kolbász készítés igény szerint
- minden héten más-más akció

Szeretettel várom Tisztelt Vásárlóimat!

NYÁRSAPÁTI HÍRMONDÓ

KIADJA: Nyársapát Községi Önkormányzat

FELELŐS KIADÓ: Kis Miklós polgármester

FŐSZERKESZTŐ: Kiss Andrea

SZERKESZTŐBIZOTTSÁG: Dombovári-Godó Zsuzsanna, Kiss Andrea, Nagyné Kovács Éva

FOTÓK: Kiss Andrea, Makó András, Varga Irén

E-MAIL: polgarmester@nyarsapat.hu

A 151. SZÁMTÓL KEZDŐDŐEN A HÍRMONDÓ TELJES SZÖVEGE AZ INTERNETEN IS OLVASHATÓ: www.nyarsapat.hu címen.

CÍM: 2712 Nyársapát, Arany J. u. 11.

NYILVÁNTARTÁSI SZÁM: B/PHF/1171/P/1993.

KÉSZÜLT:

APÁTI NYOMDA
2700 Cegléd, Csatorna u. 8.

700 példányban megjelenő INGYENES tájékoztató kiadvány!

2003 februárjától terjeszti a MAGYAR POSTA