Nyársapáti
HÍRMONDÓ

XXIX. évfolyam

2022. október 10.

354. szám

A NYÁRSAPÁTI ÖNKORMÁNYZAT TÁJÉKOZTATÓJA

1956. október 23.

1956 őszére a társadalom számára is egyértelművé vált, hogy a párton belüli ellentéteket kihasználva változásokat lehet elérni. Elsőként a fiatalok fogalmazták meg követeléseiket. Októberben (22-én) a budapesti Műszaki Egyetem MEFESZ-szervezete 16 pontban fogalmazta meg az egyetemi ifjúság követeléseit. A törvénytelenségeket elkövető vezetők megbüntetését, Nagy Imre miniszterelnöki kinevezését, szabad választásokat és a szovjet csapatok távozását sürgették. Gazdasági követeléseik közé tartozott a bérek emelése, a tervgazdaság és a beszolgáltatási rendszer felülvizsgálata.

1956. október 23-ára a budapesti Műszaki Egyetem hallgatói békés felvonulást szerveztek a lengyelek támogatására és a magyarországi változásokért.

A pesti egyetemisták a Petőfi-szobornál gyülekeztek, ahol Sinkovits Imre színművész elszavalta a Nemzeti dalt. Ezután a budai oldalon álló Bem-szoborhoz vonultak. Ide érkeztek a Műszaki Egyetemtől induló műegyetemisták is. A tüntetők ekkor már olyan nemzeti színű lobogókat vittek magukkal, amelyekből kivágták a gyűlölt Rákosi-féle címert. A lyukas nemzeti zászló 1956 jelképévé vált.

A Bem térről a tömeg egy része a Parlamenthez vonult, ahol este Nagy Imre mondott beszédet. Az esti órákban ledöntötték a rendszer jelképét, a hatalmas méretű Sztálin-szobrot.

A Magyar Rádió székháza előtt a kora délutáni óráktól kezdve egyre nagyobb tömeg várakozott. Azt akarták elérni, hogy olvassák be a rádióba követeléseiket. A növekvő számú és egyre dühösebb ember láttán a rádiót védő ÁVH-sok este 9 körül a tömegbe lőttek. Addigra a tüntetők is szereztek fegyvereket, katonáktól, rendőröktől és hadiüzemek raktáraiból. Megostromolták, és másnap reggelre elfoglalták a rádió épületét. A békésnek induló felvonulásból fegyveres felkelés lett.

Az események hatására a párt vezetői október 23-án az éjjeli órákban behívták a szovjet csapatokat Budapestre, majd (már másnap hajnalban) kinevezték Nagy Imrét miniszterelnöknek. Október 24-én újabb és újabb szovjet egységek lépték át Magyarország keleti határát, illetve Székesfehérvárról páncélos alakulatok indultak Budapest felé.

A szovjet páncélosok megjelenése csak olaj volt a tűzre. A forradalom a megszállók elleni szabadságharccá vált. Október 24-től a főváros utcáin, terein főleg fiatalokból álló fegyveres csoportok alakultak (a „pesti srácok”), amelyekhez honvédek, katonatisztek is csatlakoztak. A Széna téren, a Corvin közben, a Baross téren, a Tűzoltó utcában, a Boráros téren és a Móricz Zsigmond körtéren harcoló alakulatok váltak a legismertebbé. A páncélosok ellen használt legfontosabb fegyver a Molotov-koktél volt.

Forrás: www.nkp.hu

Meghívó nyugdíjas napra

Nyársapát Község Önkormányzata szeretettel meghívja a község nyugdíjasait ***2022. október 7-én (pénteken) 12 órára*** *a művelődési házba, ahol* ***Sárkány Krisztián****, operett, musical és örökzöld slágerek műsorával és finom ebéddel várjuk minden kedves nyugdíjas lakosunkat.*

Azok a külterületen lakók, akik a be- és visszaszállításhoz igénybe szeretnék venni a hivatal autóját, előre jelezzék **Bárány Istvánnál a 06/30/340-3751 telefonon.**

Mindenkit szeretettel vár: Nyársapát Község Önkormányzata

MEGHÍVÓ

Nyársapát Község Önkormányzata tisztelettel meghívja Önt és kedves családját 1956-os megemlékezésére

2022. október 21-én 16 órára

a művelődési házba.

Megemlékező beszédet mond:
Földi László országgyűlési képviselő

Az ünnepség után koszorúzást tartunk a templom előtti kopjafánál.

Emlékezzünk együtt a forradalom hőseire!

Bursa Hungarica Felsőoktatási Önkormányzati Ösztöndíjpályázat

Nyársapát Község Önkormányzata 2022-ben is csatlakozott a Bursa Hungarica Önkormányzat Ösztöndíjpályázathoz.
Pályázatot nyújthatnak be a települési önkormányzat területén lakóhellyel rendelkező, hátrányos szociális helyzetű:

- felsőoktatási hallgatók, akik felsőoktatási intézményben (felsőoktatási hallgatói jogviszony keretében) teljes idejű (nappali munkarend) alapfokozatot és szakképzettséget eredményező alapképzésben, mesterfokozatot és szakképzettséget eredményező mesterképzésben, osztatlan képzésben vagy felsőoktatási szakképzésben folytatják tanulmányaikat („A" típus)
- a 2022/2023. tanévben utolsó éves, érettségi előtt álló középiskolások vagy felsőfokú végzettséggel nem rendelkező, felsőoktatási intézménybe még felvételt nem nyert érettségizettek, akik a 2023/2024. tanévtől kezdődően felsőoktatási intézmény keretében teljes idejű (nappali munkarend) alapfokozatot és szakképzettséget eredményező alapképzésben, osztatlan képzésben vagy felsőoktatási szakképzésben kívánnak részt venni („B" típus)

Részletes pályázati kiírás:

- A típus: https://emet.gov.hu/bursa-2023-a-felhivas-palyazok-reszere/
- B típus: https://emet.gov.hu/bursa-2023-b-felhivas-palyazok-reszere/

Regisztráció és pályázat beadása: https://bursa.emet.hu/paly/palybelep.aspx
A pályázat beadásához segítség a https://emet.gov.hu/eper-bursa-belepesi-pontok/ oldalon található.

A pályázat az online felület megnyitását követően azonnal benyújtható.

Beadási határidő: 2022. 11. 03.

Tisztelt Lakosság!

Tájékoztatjuk Önöket, hogy Nyársapát Község Önkormányzata a szociális célú tüzelőanyag vásárlásához kapcsolódó támogatás jogcímén 197 erdei m3 keménylombos tűzifa vásárlásához kapott 4.128.135,-Ft támogatást.
A támogatás feltételeit és eljárási szabályait Nyársapát Község Önkormányzat Képviselő-testületének 7/2018. (XI.30.) önkormányzati rendelete szabályozza az alábbiak szerint:

A szociális célú tűzifa támogatás természetbeni ellátásként adható annak a személynek vagy családnak, aki létfenntartást veszélyeztető rendkívüli élethelyzetbe került, időszakosan bekövetkezett vagy tartósan fennálló létfenntartási problémákkal küzd, feltéve, ha a kérelmező

- háztartásában az egy főre jutó nettó jövedelem nem haladja meg az öregségi nyugdíj mindenkori legkisebb összegének 130%-át, azaz 37.050 Ft-ot,
- egyszemélyes háztartás esetében az öregségi nyugdíj mindenkori legkisebb összegének 150%-át, azaz 42.750 Ft-ot,
- lakása fával fűthető.

Az elbírálásánál – a jogosultsági feltételek megléte esetén – előnyt élvez, aki a szociális igazgatásról és szociális ellátásokról szóló törvény szerinti:

- aktívkorúak ellátására,
- időskorúak járadékára
- települési támogatásra jogosult (e támogatásban részesülők közül különösen a lakhatáshoz kapcsolódó rendszeres kiadások viselésével kapcsolatos támogatásban részesülők), valamint
- a gyermekek védelméről és gyámügyi igazgatásról szóló 1997. évi XXXI. törvényben szabályozott halmozottan hátrányos helyzetű gyermeket nevelő család.

A tűzifa támogatás ugyanazon lakott ingatlanra csak egy jogosultnak állapítható meg, függetlenül a lakásban élő személyek és a háztartások számától.

A támogatásként legfeljebb 5 m^3 tűzifa állapítható meg.

A tűzifában részesülő személy a tűzifát nem értékesítheti, nem adhatja át másnak.

Az eljárás kérelemre indul, melyet a Nyársapáti Közös Önkormányzati Hivatalnál lehet benyújtani **2022. október 31-ig.** A határidő jogvesztő.

Kis Miklós polgármester

KÉRELEM SZOCIÁLIS CÉLÚ TŰZIFA IGÉNYLÉSÉHEZ

Személyi adatok

1. Név: .....
2. Születési név: .....
3. Anyja neve: .....TAJ szám: .....
4. Születési hely, év, hó, nap: .....
5. Lakóhely: .....
6. Tartózkodási hely: .....

7. Nyilatkozom, hogy lakásom fával fűthető, fatüzelésre alkalmas fűtőberendezéssel rendelkezem.

A lakás nagysága: ……m2, szobák száma: ……

Büntetőjogi felelősségem tudatában nyilatkozom, hogy nem vagyok illetve a családomban nincs, aki a) erdőgazdálkodó,

b) erdőtulajdonos,

c) az elmúlt két évben engedéllyel fakitermelést végzett.

8. Az igénylővel egy lakóingatlanban élők száma: …… fő

9. Az egy lakásban élő személyek adatai (kérelmező adatait itt nem kell feltüntetni)

Név	Születési hely, idő	Anyja neve	TAJ

10. Jövedelmi adatok:

A jövedelem típusa	Kérelmező	Házastársa (élettársa)	Gyermekei
1. Munkaviszonyból és más foglalkoztatási jogviszonyból származó jövedelem és táppénz ebből: közfoglalkoztatásból származó			
2. Társas és egyéni vállalkozásból, őstermelői, illetve szellemi és más önálló tevékenységből származó			
3. Nyugellátás, megváltoziott munkaképességű személyek ellátása és egyéb nyugdíjszerű rendszeres szociális ellátások			
4. Gyermek ellátásához és gondozásához kapcsolódó támogatások (gyed, gyes, gyet, családi pótlék, tartásdíj, árvaellátás)			
5. . Önkormányzat, járási hivatal és munkaügyi szervek által folyósítottrendszeres ellátások			
7. Egyéb jövedelem			
8. Összes jövedelem			

Egy főre jutó havi nettó jövedelem …….. Ft/hó.

Büntetőjogi felelősségem tudatában kijelentem, hogy a kérelemben közölt adatok a valóságnak megfelelnek

Hozzájárulok, hogy a kérelemben közölt jövedelmi adatok valódiságát a kérelem elbírálására jogosult szerv – az állami adóhatóság illetékes igazgatósága útján - ellenőrizheti. Hozzájárulok a nyilatkozatban szereplő adatoknak a szociális igazgatási eljárásban történő felhasználásához.

Nyársapát, 2022. ……..

.....

igénylő aláírás

Nyársapáti Közös Önkormányzati Hivatal ügyfélfogadási rendje:

Hétfő: 08:00 – 17:00
Kedd: szünetel
Szerda: 08:00 – 16:00
Csütörtök: szünetel
Péntek: 08:00 – 12:00

PEST MEGYEI KORMÁNYHIVATAL

Tájékoztatjuk Tisztelt Ügyfeleinket, hogy a Nagykőrösi Járási Hivatal

NYÁRSAPÁTI ÜGYSEGÉDJE
PÁROS HETEK SZERDAI NAPJÁN
8.30-10.00
FOGADJA AZ ÜGYFELEKET.

Az ügysegédnél intézhető ügyekről tájékoztatás kérhető a +36202786333-as telefonszámon.

Közérdekű telefonszámok:

Orvosi rendelő: 53/389-003
dr. Fekete László: 70/771-8955
Fogorvosi rendelő: 53/369-918
Védőnői szolgálat: 30/340-3349
Családsegítő szolgálat: 53/310-003

Győri Gábor r. zászlós, körzeti megbízott telefonszáma: 70/492-0784

Védőnői tanácsadás

Önálló védőnői tanácsadás (várandós):
kedd 9-11 óra
Önálló védőnői tanácsadás (csecsemő, kisgyermek):
kedd 11-13 óra
Orvossal tartott tanácsadás (csecsemő, kisgyermek):
kedd 13-14 óra

Könyvbemutató megható pillanatokkal

Szeptember 9-én délután olyan pillanatokat élhettem át, amiért érdemes élni és dolgozni. Végre elkészült a kerékpártúrák történetéről írt kiadvány, melyet Pásztor István írt, és ezen a napon végre bemutathattuk az érdeklődőknek. Azzal, hogy miként lett a kéziratból nyomtatott könyv nem untatnék senkit. De köszönet Nyársapát Község Önkormányzatának, a könyv kiadójának, Jezerniczy Attilának a PEMESZ elnökének és a többi szponzornak. A könyvbemutatón, melyre szép számban kíváncsiak voltak, vendégünk volt Pásztor István a kiadvány írója. Ő beszélt arról, hogy miért is vállalkozott ennek a 28 éven át tartó túrasorozatnak a megírására. A megjelentek közül többen is elmondták, hogy mit jelentett számukra egy-egy túra és az, hogy létrejött ez a kiadvány. A résztvevők azután kézbe vehették, és örömmel lapozgatták a névsorokat, túraútvonalakat, történeteket, érdekességeket, képeket is tartalmazó könyvet. Baráti beszélgetés, vidám emlékfelidézés következett, majd jött a meglepetés, amely sokunk számára tényleg az volt. A Polgármesteri Hivatal autójának felvezetésével (ez a túrákon mindig így volt) kisebbek, nagyobbak (jórészt volt túrázók a kicsi gyermekeikkel) kerékpároztak végig a falun a művelődési házig a Nyársapát indulóra. Felemelő és megható élmény volt mindenkinek. Nekem külön is, hiszen a férjem, Víg Károly emléke is felidéződött, akinek oroszlánrésze volt a túrák szervezésében és lebonyolításában. Nagyon köszönöm azoknak, akik ezt összehozták. Azután a kerékpárosok is csatlakoztak a baráti beszélgetésekhez, majd együtt elénekeltük a Nyársapát indulót. Úgy döntöttünk, évente kerékpártúrások találkozóját szervezünk, hiszen jó volt találkozni, jó volt újra együtt lenni. Köszönöm mindenkinek!

Vígné Kerekes Magdolna

Egy civil gondolatai

Tudom, picit patetikus a cím, meg nem is vagyok teljesen civil, de higgye el, fogadja el, hogy gondolataim teljesen civilek.

Van olyan filozófus, aki úgy tartja, ahány ember, annyi világ létezik. Ezért is merek most írni (pedig már néhányszor emiatt megütöttem a bokámat), mert talán hasonló módon érző és hasonló világfelfogású ember olvassa ezt az írást, aki meg másmilyen, ne ítéljen el, ne cikizzen, inkább saját gondolatvilágát építse.

Úgy hiszem, abban mindenkivel egyetérthetünk, hogy végérvényesen megváltozik társadalmi környezetünk, sőt némileg a természeti is. Bizony a helyi klíma már verdesi a mediterrán vagy a kontinentális félsivatagi kategóriát. Sajnos felfoghatatlan az a szándék és módszer, amivel a világ urai jobbítani vagy javítani akarnak világunkon, de nem a mi civil világunkon, hanem inkább a sajátjukon. Nem hiszem, hogy tőlünk van felhatalmazásuk erre. A céljaik is elég homályosak, pedig néha csepegtetnek belőlük, s meghallva azokat, se köpni, se nyelni nem tudunk. Közben pedig van egy szinte kollektív érzésünk, mintha minden bizonytalanná és fokozatosan rosszabbá válna. Félelem minden szinten, a politikusokat madzagon rángatják és az egypólusú világ úgy tűnik darabokra akar szétesni. JÓ HELYEN VAGYUNK-E? Lehet-e a harmadik utas megoldást választani? Azt nem! 1956-ban sem akart a magyar sem kapitalizmust, sem szocializmust, de semmilyen uniót sem. Ehelyett függetlenséget, szabadságot és hagyományainkon alapuló magyar életstílust, gazdaságot és a Szent Korona tanon alapuló társadalomszerveződést. Tudom néhányuknak égnek áll a haja mindezek hallatán, kérem, ne tegyék ezt, most csak egy civil gondolatait olvassák.

A közelmúltban néhány igazán megindító ünnepségen, eseményen vettem részt, ahol az egyén és a közösség gondolatilag és érzelmileg (megint nagy szó jön) lelkileg tetten érhetően megérintette egymást. Szabadnak, függetlennek, magyarnak, azt is mondhatnám meghatottnak éreztem magam. A Népdalkör 35 éves ünnepségén Maczkó Mária lenyűgöző, tárogatóval felérő hangja és előadásmódja a sok elhivatott, hazája népi kultúráját ápoló civil embercsoport és természetesen a nyársapátiak szép új ruhája és színvonalas előadása katartikusan érintett minden jelenlévőt, köztük engem is.

Később a biciklitúrákról szóló könyv bemutatója, és annak is egy aranyos szimbolikus momentuma, amikor a régi biciklis diákok gyermekeikkel bevonultak a művelődési ház elé, akkor már egy kis könnycsepp is megjelent a szememben.

Később a szüreti mulatságon Varga Miklós eszköztelen és méltóságteljes éneklése a sok bohóckodó, magát eladni kényszerülő előadó mellett nemzeti és ünnepi hangulatot tükrözött egyszerre. Különleges volt együtt énekelni ezzel az emberrel.

Azután a 18 éves, nagykorúvá vált ceglédi Tetz Alapfokú Művészeti Iskola évadzáró és évadnyitó ünnepségén mondhattam, „mint régi harcos” egy rövid beszédet. Az igényes alkotások, tiszta szemű, lelkes fiatalok, régi jó kollégák, a művészetről, művészetpedagógiáról összeszedett hiábavaló tudásom, a 15 év együttes munkája, az egykori országos sikereket elért nyársapáti diákok emléke bizony megrendített. Szinte nárcisztikus érzés kerített hatalmába. „De Tibor” – mondtam magamnak – és gyorsan minden a helyére került. Egy rövid időre üdítően jó volt.

Azután a televízió elé ültem - mint sokan mások - és néztem a válogatott focicsapatunk tündöklését és a végén picit elvérzését. Amikor a csapat és a rengeteg ember együtt énekelték, ordították, üvöltötték a himnuszunkat, nemzeti imánkat, végképp elérzékenyültem. Hazánkon kívül és sajnos belül is jónéhányan nem értik és érzik, hogy mi magyarok egy családként egynyelven beszélve és egy nemzeti tudattal szeretnénk élni, létezni. Nekünk nem kell árnyékkormány a saját sötét múltjukkal, még sötétebb vízióikkal akkor, amikor az atomháborúval ijesztgetnek. Nekünk nem kell drága élelmiszer, hiszen szent földünkön kertjeinkben meg lehetne termelni, amire szükségünk van. Csak a feltételeket, a motivációt kellene biztosítani. A földgáz, a kőolaj 10 évvel ezelőtt is ugyanolyan áron jött a felszínre, mint most. Miért kell a többszörösét fizetni érte? A kapzsi, istentelen emberek miatt. Miért kell vitatkoznunk arról, hogy az őstörténetünk, nyelvünk, identitásunk alapjai nem azok, amivel áltatnak stb. stb. folytathatnám a sort. A mostani apokaliptikus helyzetben Kedves Nyársapátiak ne legyünk közömbösek, esetleg lusták vagy inkább igénytelenek, amikor helyi ünnepségen vagy közösségi találkozón van lehetőség részt venni és egy picit feltöltődni. Nemsoká következik a falugyűlés, jöjjenek el sokan, de ne a cinizmussal teli provokáció miatt, hanem mondjuk el egymásnak, hogyan tudnánk egy igazi közösséget kialakítani, ami életünket jobbá és biztonságosabbá tehetné! Nem nagyon hiszek a vita teremtő erejében. Azt gondolom, hogy a vita inkább elválaszt bennünket egymástól.

Hamarosan itt az Advent is, van egy szép, kialakult hagyományunk, kívánatos lenne igaziból megérteni, még mélyebben átélni ennek az időszaknak a szakrális, emberi, közösségi értékét. Sokan, nagyon sokan jöjjenek el, meghallgatni a beszédeket, énekeket, imákat, s ha van mód együtt zengeni az előadóval együtt! S csak a gyertyagyújtás után legyen önfeledt beszélgetés, evészet, iszogatás, ne rohanjunk haza, mert épp sorozat, meccs vagy valami más megy a televízióban. Örüljünk, hogy együtt lehetünk.

Nekünk civileknek a saját tudatosságunk, szerető családunk, kis lakóközösségünk talán még nemzetünkön kívül semmink nem marad, ha nem vagyunk elég éberek és nem kapaszkodunk össze. Most úgy érzem, sem az Unió, de sem a világ összes országa semmi jót nem ígér. Csak magunkban és egymásban bízhatunk. Ha elég kitartóak

vagyunk és jó példát adunk, elképzelhető, hogy más népek is követni fognak bennünket. Nyugodtan és bölcsen lássuk be, hogy velünk civilekkel (kisemberekkel) játszanak, manipulálnak, hangyának néznek bennünket. Ha ez így van, akkor legalább kis hazánkban, falunkban fogjunk össze és éljünk békében.
Tudom, ez az iromány személyesre sikeredett, de azért vagyok nyugodt, mert az elején is ezt ígértem. Jó egészséget, testi-lelki harmóniát, békességet, barátságot, normális értékeket kívánok minden falubelinek.

Tisztelettel:
Tóth Tibor

Felhívjuk a táncolni, és szórakozni vágyók figyelmét, hogy az idén, hosszabb szünet után újra lesz ***KATALIN BÁL****!*

Időpontja: 2022. 11. 26.

A programról a későbbiekben az iskola facebook oldalán és plakátokon nyújtunk tájékoztatást.

Könyvajánló

Budai Lotti: Akik poggyász nélkül utaznak

Laura életében váratlanul bukkan fel gyerekkori szerelme, Bence, persze pont a legrosszabbkor: az eljegyzése után. Bence, az egykori lázadó kamaszból lett magabiztos férfi tízévnyi távollét után Indiából tér haza, hogy egy új, izgalmas világba vezesse be Laurát. Hatására a lány átértékeli korábbi döntéseit és jövőről szőtt álmait, de még azt is megkérdőjelezi, hogy valóban a saját útját járja-e…

Laura kissé elkényeztetett barátnője, Nóri oldalán végül Indiáig utazik a válaszért. Ott azonban nem csak új ismeretségek és spirituális kalandok várják; mindenekelőtt azon kell elgondolkodnia, hogy eldobhatja-e valaki a poggyászait anélkül, hogy megnézné, mit is cipel azok legmélyén…

A nagy sikerű történelmi regények és a Rizsporos Hétköznapok-sorozat szerzőjeként ismert Budai Lotti ebben a sajátos humorú és közvetlen hangvételű történetében mesél összekuszált sorsokról, testi és lelki utakról.

RUHABÖRZE
Tisztelt nyársapáti lakosok!

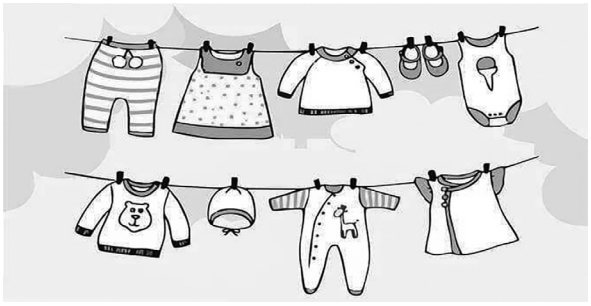

A család- és gyermekjóléti szolgálat ingyenes ruhabörzét tart!

Ruhabörze ideje:
2022. október 17-18. 9:00-15:00

Ruhabörze helye:
család és gyermekjóléti szolgálat irodája
2712 Nyársapát, Sugár utca 1.

Mindenkit szeretettel várok!

Kunos Sándorné családsegítő

PEST MEGYEI KORMÁNYHIVATAL

Pest Megyei Kormányhivatal
Nagykőrösi Járási Hivatala

Ügyfélfogadási rendje

Hatósági Osztály ügyfélfogadási rendje:
Hétfő: 08:00 – 16:00
Kedd: 08:00 – 12:00
Szerda: 08:00 – 16:00
Csütörtök: 08:00 – 14:00
Péntek: 08:00 – 12:00

Gyámügyi Osztály ügyfélfogadási rendje:
Hétfő: 08:00 – 15:00
Szerda: 13:00 – 16:00
Péntek: 08:00 – 12:00

Kormányablak Osztály:
Hétfő: 08:00 – 18:00
Kedd: 08:00 – 16:00
Szerda: 11:00 – 19:00
Csütörtök: 08:00 – 16:00
Péntek: 08:00 – 14:00

Meglepetés

Népdalkörünkre ismét egy különleges nap virradt. Szandaszőlősre voltunk hivatalosak a XIV. Vass Lajos Népzenei Verseny elődöntőjére és egyben a VI. Szandai VÍG-ADALOM c. Népzenei Találkozóra. Jelentkezésünkkor eldöntöttük, hogy nem kívánunk minősülni az elődöntőn, csupán bemutatkozni, elvinni újra Nyársapát jó hírét.

Reggel szakadó esőre ébredtünk, 8-kor már úton voltunk Szolnok felé, 9-re megérkeztünk a Szandaszőlősi Művelődési Házba. Szokásos regisztráció, öltözködés, hangolás, beéneklés, próba után 10-kor megkezdődött a rendezvény. Elhangzottak a köszöntők, következtek a fellépők. Mi ötödiknek kerültünk sorra, egy mezőségi és egy moldvai csokorral készültünk, aki részt vett a 35. évfordulónkon, ezt itthon hallhatta már tőlünk. Rendben folyt minden, látszólag tét nélkül énekeltünk, „bezsebeltük" a megérdemelt tapsot, végignézhettük a fellépők műsorszámait, majd egészen jól esett az ezt követő finom ebéd a helyi általános iskolában.

Visszatérve a Művelődési Házba következett a verseny eredményének kihirdetése. Legnagyobb meglepetésünkre minket is szólított a zsűri, mondván, igaz, hogy nem neveztünk az elődöntőre, de olyan színvonalasnak találták a műsorunkat, hogy azt Arany fokozatra minősítették és felajánlották, hogy így részt vehetünk a 2023 tavaszán megrendezésre kerülő középdöntőn, amit ősszel Kárpát-medencei döntő fog követni Budapesten.

Mondanom sem kell, hogy mekkora örömet jelentett ez számunkra, ahogy a társaimat ismerem, elfogadjuk a felajánlást és így már nevezni fogunk a középdöntőre.

Az eredményhirdetés után a 3 tagú komoly szaktekintéjű zsűri – Dr. Alföldy-Boruss István, Dévai János és Juhász Erika – meghívta az előadókat, illetve a fellépők vezetőit egy értékelésre, ahol egyenként elemezték az előadó csoportokat, elmondták mi az, amin esetleg változtatni kell, mi tetszett az elhangzottakban, javaslatot tettek arra is, hogyan lehet még kifejezőbbé tenni az előadásmódot, illetve, hogy szerintük melyik dalcsokorral induljunk a középdöntőben.

Közben a nagyteremben kezdetét vette a közös éneklés, hasonlóan a mi 35 éves ünnepségünk estéjéhez. Aki szeptember 3-án itt volt, tapasztalhatta, micsoda szívet melengető erő, emelkedettség van az együtt éneklésben, hozzá az élő zenét a Szolnoki Sodrás Együttes lelkes tagjai adták.

Hát így jártunk szombaton. Egy igazi örömmel teli nap után azért jól esik a megérdemelt pihenés. Mert azt látnunk kell, hogy egy ilyen teljesítmény mögött rengeteg próba, elhivatottság, áldozatos munka is áll. Köszönöm a művészeti vezetőnknek Kovács Lászlónak a felkészítést és az együtt zenélés örömét, dalos társaimnak a szuper teljesítményt, Sági Icusnak, hogy Jászberényből is képes eljönni és velünk tartani, Lics Imrének a sofőrködést, a férjemnek, hogy elkísért bennünket, Kis Miklós polgármester úrnak, hogy ismét rendelkezésünkre bocsátotta a kisbuszt az utazáshoz.

Nagy Erzsébet

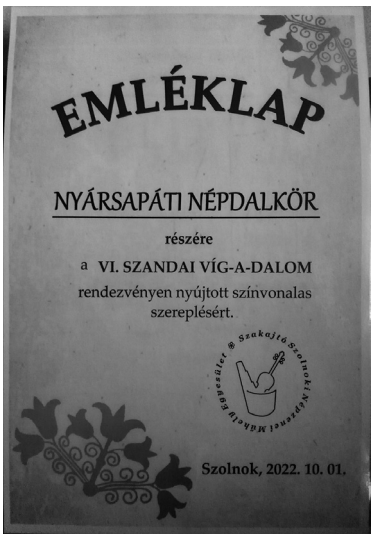

Szüreti mulatság 2022.

Szeptember utolsó szombatján hagyományos helyszínen, a Szarka-kúria parkjában rendeztük meg ismét a Szüreti mulatságot. Idén nem volt főzőverseny, aki főzött az saját maga és barátai kedvéért tette, és már kora reggeltől rotyogtak az üstökben a finomságok.

A napot az Albertirsai Gerje Party Fúvós Egylet vezetésével felvonulással indítottuk. A menethez később csatlakozott a nyársapáti óvodások Tipegő majorette csoportja Szűcs Anikó vezetésével. Nagy sikert arattak, ügyesek voltak.

Közben elindult kísérő rendezvényünk a fogathajtó verseny is, melyre több nevezés is érkezett, és sikeresen zajlott.

Mire megfőtt az ebéd, megérkezett Demeter Zsuzsi is, aki a finom falatokhoz húzta a talpalávalót, vidám dalaira, hegedűszójára többen táncra is perdültek.

Ebéd után a Duende Tánciskolások műsora következett. Az óvodásoktól a tinédzserekig több korosztály is bemutatta tánctudását. A legkisebbek között már nyársapáti óvodások is meghódították a színpadot és a közönséget.

Ezután Strabán Anna Nusika mulattatta közönségünket legújabb repertoárjával.

Ezt követően a 35 éve alakult Nyársapáti Népdalkör fellépése következett. Délvidéki és Eger-vidéki bordalokat adtak elő gyönyörűen, a helyzetnek megfelelő vidámsággal.

Közben már a gyermekek is birtokukba vehették a Minyonos ugrálóvárat, és részt vehettek a kézműves foglalkozáson, melyet az óvónők biztosítottak számukra. Sok szép süni készült só-liszt gyurmából, és népszerű volt a keljfeljancsi készítés is.

Ezután kezdődött rendezvényünk kicsit hivatalos, de korántsem unalmas része. Földi László országgyűlési képviselő úr köszöntötte kedves szavakkal a megjelenteket, majd az első osztályosok kis műsora következett, melynek előadásánál a Nyársapáti Népdalkör is közreműködött. Ezt követte az első osztályosok hagyományos eskütétele, melyet Horváth Dóra iskolánk igazgatója vezényelt le, majd a legkisebb iskolások egyenként átvehették emléklapjaikat és a fejenként 20.000Ft-os támogatást, melyet Nyársapát Község Önkormányzata biztosított számukra. **Elsőseink:** Cseh Bence, Csiló Nikoletta, Dobos Botond, Horváth Szofi, Kiss Dorina, Klément Zsolt Dominik, Lakatos Krisztián, Lengyel Nimród Attila, Lunka Dániel, Lunka Nóra Brigitta, Mogyorósi-Erdős Janka, Muszka Andrea, Pásztor Ádám, Pásztor Dávid, Ribár Aranka, Csilla, Sulyák Natália Zoja, Suko Edina Noémi, Stana Norbert Illés, Vass Dénes.

Mint minden évben, idén is elismerésben részesültek Nyársapát jó sportolói. A díjakat és a pénzjutalmat Földi László országgyűlési képviselőúr, Kis Miklós polgármester úr és Dr. Bicskei Krisztina jegyzőasszony adták át a következő sportolóknak. Kecskeméti Krisztiánnak, aki U23-as és felnőtt válogatott, felnőtt magyar bajnok, U23-as Európa- bajnoki és világbajnoki 5. helyezett és felnőtt világbajnoki 5. helyezett, Tóth Leventének, aki U23-as válogatott, junior magyar bajnok és U23-as Európa-bajnoki 8. helyezett, Báger Barbarának, aki diák magyar bajnok, serdülő válogatott kerettag, Csontos Pálnak, aki diák I. korosztály magyar bajnoki 2. helyezett. Ők birkózásban jeleskedtek. Lakatos Kristóf ökölvívásban ért el jó eredményeket, Budapest bajnokság 2. helyezettje és Eger bajnokság 2. helyezettjeként. A 2021-22-es évad U16-os labdarúgó csapata is elismerésben részesült. A csapat tagjai: Boda Csaba, Dobozi Dániel, Dobozi Dávid, Határ Roland, Jenei Márk, Kovács Alexander, Kovács Zsolt, Krenyóczi Martin, Mócza Roland, Petrik Csaba, Tóth Kálmán, Víg Bálint. Gratulálunk az elért eredményeikhez!

A virágos, rendezett kert díjak átadására is sor került. A bíráló bizottság szeretné köszönetét kifejezni mindazoknak, akik szép, gondozott kertes házban, tanyában élnek. A bejárásuk során több mint 60 ilyen szép portát találtak, amelyből 12-t választottak ki. Ismét a régi hagyomány szerint táblával jutalmazta Nyársapát Község Önkormányzata a legszebb kertek tulajdonosait. A tábla felirata a régi: Virágos, rendezett kert, de a külseje megújult. Reméljük, tulajdonosaik büszkék az elismerésre, és kiteszik házuk falára vagy kerítésükre. **Virágos, rendezett kert táblát vehetett át:** Biró László és családja, Jana István és családja, Dr. Évin Sándor és családja, Bognár István és családja, Tóth Jánosné, Mészáros István és családja, Balogh János és családja, Egri János és családja, ifj. Kubinyi Zoltán és családja, Török Pál és családja, Nagy-Gombai György és családja. Az elismerések átadása után folytatódtak szórakoztató műsoraink. A Cappuccino együttes közvetlenségével és zenéjével magával ragadta a jelenlévőket, gyerekek és felnőttek egyaránt nagyon élvezték a produkciót. Számomra és sokak számára megható, felemelő de egyben szórakoztató is volt Varga Miklós fellépése, aki hangjával, mondanivalójával, előadásmódjával, zenéjével elnyerte a közönség tetszését, vastapsát. Kicsit könnyedebb műsor következett, gólyalábas, óriás bábos látványos, szürethez illő borkomédia, mely a felnőttek mellett a gyerekek tetszését is elnyerte. Együtt táncoltak a gólyalábasokkal. A komédia után Varga Feri és Balássy Betty bizonyított a színpadon. Népszerű slágereikkel ők is elnyerték közönségünk vastapsát. Napunkat élőzenés utcabál zárta, éjfélig mulathatott a nagyérdemű a Tánczos Trió színvonalas zenéjére.

Név szerint felsorolhatatlan, hogy kiknek a közreműködése, támogatása, kétkezi munkája, fellépése, részvétele kellett ahhoz, hogy létrejöhessen és sikeres legyen Nyársapát község Szüreti mulatsága. Mindannyiuk munkáját, segítségét, támogatását nagyon köszönjük!

Vígné Kerekes Magdolna

VIRÁGOS, RENDEZETT
KERT
Nyársapát

PADTECH

Óvodai hírek

Már bölcsődés vagyok...

Már óvodás vagyok...

Már iskolás vagyok...

Az óvoda Szülői Munkaközössége jótékonysági Halloween retro discot szervez, melyre minden mulatni, táncolni vágyót szeretettel várunk!

Helyszín: Apáti Dance Club
Időpont: 2022. 10. 29., 22:00-04:00
Belépő ára: 1500.-
Zenél: Dj Sky

A jelmezben érkezőknek welcome drinkkel kedveskedünk!

A megvásárolt jegyekkel az óvodásokat támogatjátok!

Jótékonysági sütivásár a Szüreti mulatságon

Az idei szüreti mulatságon első alkalommal tartott sütivásárt az óvodai szülői munkaközösség. Szerencsére nagyon szép időnk volt, így a Szarka kúriába szép számban látogattak ki. Nagy örömünkre hatalmas érdeklődés fogadta a szülők által sütött házi süteményeket. Még ki sem tudtunk teljesen pakolni, amikor már többen is sorban álltak a standunk előtt.

Szeretnénk köszönetet mondani az önkormányzatnak és Polgármester Úrnak, hogy lehetővé tették az ötletünk megvalósítását. Köszönettel tartozunk azoknak a szülőknek, akik idejüket nem sajnálva készítettek egy tálca süteményt, ezzel is támogatva kis óvodásainkat. Természetesen azoknak is hálásak vagyunk, akik vásároltak tőlünk. Köszönjük a Holdfény Büfé segítségét az adománygyűjtő dobozunk megtöltésében és azoknak is, akik bármilyen összeggel ilyen módon is támogatták az óvodát.

A sütivásárból 74. 010 Ft-ot árultunk, az adománygyűjtő dobozunkban pedig 37. 365 Ft gyűlt össze, tehát így összesen 111. 375 Ft- tal bővült az ovisok „kasszája”. Még az idei őszre tervünk, hogy felújítjuk az óvoda udvarán lévő csúszdákat. A most befolyt összeget is erre fogjuk fordítani.

Óvodai Szülői Munkaközösség

Népmese Napja és az Elek Apó Óvoda dolgozói

2022. szeptember 29-én tartottuk a Népmese Napját óvodásainknak. Az egész délelőttöt átszőtte a mese, a mese hősök iránti rajongás. Rengeteg királyfi és királylány indult haza ebéd után szüleik nagy meglepetésére. Az ovisokat és az első osztályosokat visszavártuk délután egy meseelőadásra a művelődési házba. Az óvoda dolgozói A kiskakas gyémánt félkrajcárja című népmesét adták elő a nagyközönségnek; fergeteges hangulatú produkció keretében. A taps után a főszereplő kiskakast lehetett elkészíteni bábként a gyermekeknek.

Másnap A kiskakas gyémánt félkrajcárja mesével vendégszereplésre vártak minket a Nagykőrösi Kossuth Lajos Általános Iskola alsósai. Nagy örömmel tettünk eleget ennek a felkérésnek. Az óvodai kollektíva kitett magáért az előadás alatt, amit vastapssal és rengeteg kacagással díjaztak az iskolások és tanítóik.

Az előadás után indultunk Törtelre, ahova szakmai továbbképzésre érkeztünk több kistérségi óvoda kollektívájával együtt. Jó volt a régi ismerős kollegákkal találkozni ismét.

Dr. Göbel Orsolya előadásán vehettünk részt. Orsolya, PhD pszichológus és tanár, egyetemi docens, terapeuta. Számára a fejlődéslélektan a legszeretettebb, így lett a Varázsjátékok könyvsorozat megalkotója, a Szocioemocionális Pedagógiai Terápia kidolgozója és a korai, méhen belüli és születési traumák gyermeki feldolgozásának területén egy új terápiás megközelítés megteremtője. Az előadás nagyon sok új módszert sorakoztatott fel előttünk, amit ki fogunk próbálni a gyakorlatban is. Ezúton is köszönjük a meghívást Jaczina Zoltánné Andreának a törteli óvoda vezetőjének.

Óvoda dolgozói

Ruhagyűjtés az óvodának

Regisztráltuk óvodánkat a Sulizsák programra, aminek keretében ruhaneműt gyűjtünk. A célunk kettős: az óvodának pénzt gyűjteni, hogy minél színesebbé tudjuk tenni az óvodai életet, valamint a környezettudatosság, hiszen a begyűjtött textileket újrahasznosítják.

Tapasztalatunk még nincs, első alkalommal szervezünk ilyen gyűjtést. Részletekkel (leadás helye, határideje, módja) hamarosan jelentkezünk a nyársapáti Facebook oldalakon, valamint plakátokon, hirdetőtáblákon. Addig is kérjük azokat, akiknél akad használt, de még jó állapotú ruhanemű, ne dobják ki, hanem gondoljanak az óvodára!

Miket lehet leadni?

- női, férfi, gyerek ruhadarabok
- összepárosított cipők (cipőfűzőjüknél összekötve vagy más módon egymáshoz rögzítve)
- kézitáskák, sapkák, sálak, kalapok
- fehérnemű, zokni
- lepedő, függöny, törülköző
- hálóruha, harisnya
- konyharuhák.

Amiket nem fogadnak el:

- paplan, takaró, párna
- szőnyeg, fürdőszobai szőnyeg
- szakadt, lyukas, koszos, nedves darabok
- munkaruházat
- textil darabok, anyagdarabok
- nem kész ruhák.

Részletes információt a Sulizsák programról a www.sulizsak.hu oldalon találhatnak.

Esetleges kérdéseikkel, részvételi szándékukkal keressék Deákné Grósz Adélt vagy Mogyorósi-Erdős Beátát.

Segítségüket előre is köszönjük!

Óvodai Szülői Munkaközösség

Iskolai hírek

Csapatépítő Cegléden az LRGame-ben...

Egy szép napsütötte őszi délutánon a hatodikosaimmal kerékpártúrára indultunk Nyársapátról Ceglédre, amit összekötöttünk egy csapatépítő lézerharc játékkal. Az iskolai gyereknapon volt már lehetőségünk kipróbálni ezt a remek játékot, így maga a sportág nem volt ismeretlen számunkra.

Mivel mi kültéren játszottunk, így a terem rengeteg újdonságot rejtett magában. 200 négyzetméteren alakították ki az igényes pályát, melyet füstgépekkel, dizájnos paravánokkal, fény- és hangefektekkel tettek még színesebbé. A lézerharc csak a nevében hordoz harci jelentést. Alapjaiban véve békésebb, mint egy kidobós játék. A fegyver nem lő ki semmit, ezért maga a játék fájdalommentes. Érzékelőket kell viselni, melyet az ellenfélnek el kell találnia. Meghatározott számú találat után az ember kiesik. Egy-egy meccs 20 perces. Mi 3*5 fős csapatokat alakítottunk ki, így „harcoltunk" forgószínpadszerűen.

A játékvezetők profizmusának köszönhetően minden rendben lezajlott. Szuper játék, mely bel- és kültéren egyaránt játszható. Jó szívvel ajánlom az LRGame - Lézerharc csapatát azoknak, akik egy csodás napot szeretnétek együtt tölteni.

Köszönjük Henczné Nagy Krisztinának a szervezést, a szülőknek az anyagi támogatást.

Ismét egy izgalmas és mozgalmas élményben volt részünk!

Kiss Andrea

Be active - 2022.

Idén is, szokás szerint szeptember végén, megrendezésre került a sportnap az iskolában. Az eredeti tervektől sajnos el kellett térnünk az időjárás miatt. Nem szegte senki kedvét egy kis eső. Nyolcadikos diákjaink segítségével pillanatok alatt sikerült a tornateremben felállítani az öt állomást, melyet szinte rögtön birtokba vettek az 1. és 2. osztályos kis nebulók. Lelkesedésüket öröm volt nézni. A 3. és 4. osztály tanulói szintén vidáman és ügyesen teljesítettek minden állomást.

A felsőbb évfolyam diákjai már rutinosan hajtották végre a feladatokat. Gyakorolhatták a tollaslabdázás és asztalitenisz alap mozdulatait. Egy másik állomáson a távolugrást és kötélhajtást is alaposabban begyakorolhatták. A legkedveltebb állomás az akadálypálya volt, aminél a kúszás és mászás mozdulatait ismerhették meg. Természetesen a labdarúgó és dekázó állomás is nagy népszerűségnek örvendett, mely mellett a célbadobó állomásnál is nagy szerepet kapott a pontosság. Az elmaradt futóversenyt remélhetőleg a tavasszal egy napsütéses délelőtt tudjuk majd pótolni.

Ezúton is köszönöm a kollégák és a vezetőség támogatását, hogy ismét egy mozgalmas sportnapot sikerült szervezni.

Szabó Ágnes

Köszönet

Az 1. osztályos szülők köszönetüket fejezik ki az önkormányzatnak, amiért idén is – folytatva a hagyományt- **20.000 Ft-tal** támogatták a gyermekek tanévkezdését!

1. osztályos szülők

Sport hírek

Nyársapáti Szabadidő Sport Egyesület

Nyársapáti Szabadidő Sport Egyesület felnőtt csapatának menetrendje
2022. 10. 01. 15:00 Nyársapát sportpálya: Nyársapáti SZSE – Újszilvás KSE
2022. 10. 09. 15:00 Táborfalva KSE Sporttelep: Táborfalva KSE – Nyársapáti SZSE
2022. 10. 15. 15:00 Nyársapát sportpálya: Nyársapáti SZSE – Ceglédberceli KSE
2022. 10. 30. 13:30 Szentmártonkátai sportpálya: Szentmártonkátai SE – Nyársapáti SZSE
2022. 11. 05. 13:30 Nyársapát sportpálya: Nyárspáti SZSE – Ceglédi VSE II.

Nyársapáti Szabadidő Sport Egyesület U19 csapatának menetrendje
2022. 10. 02. 10:00 Újszilvás KSE Sporttelep: Újszilvás KSE – Nyársapáti SZSE
2022. 10. 09. 10:00 Nyársapát sportpálya: Nyársapáti SZSE – Kistarcsai VSC
2022. 10. 16. 10:00 Nyársapát sportpálya: Nyársapáti SZSE – Astra HFC – Üllő II.
2022. 10. 29. 10:00 Nagykőrösi Kinizsi SE Sporttelep: Moz-Go Nagykőrös SE – Nyársapáti SZSE
2022. 11. 06. 10:00 Nyársapát sportpálya: Nyársapáti SZSE – Kőbányáért Egyesület
2022. 11. 13. 10:00 Nyársapát sportpálya: Nyársapáti SZSE – Újszilvás KSE
2022. 11. 20. 12:00 Pecsenyiczki Mihály Sporttelep (Kistarcsa): Kistarcsai VSC – Nyársapáti SZSE

Nyársapáti Szabadidő Sport Egyesület U16 csapatának menetrendje
2022. 09. 29. 18:00 Bugyi SE Sporttelep: Bugyi SE – Nyársapáti SZSE
2022. 10. 05. 17:00 Százhalombattai VUK SE sportpályája: Százhalombattai VUK SE – Nyársapáti SZSE
2022. 10. 08. 10:00 Nyársapát sportpálya: Nyársapáti SZSE – Ráckeve VAFC
2022. 10. 22. 10:00 Nyársapát sportpálya: Nyársapáti SZSE – MozGo-Nagykőrös SE
2022. 10. 29. 10:00 Nyársapát sportpálya: Nyársapáti SZSE – Örkényi SE
2022. 11. 05. 10:00 Szigethalmi sportpálya: Szigethalom SC – Nyársapáti SZSE
2022. 11. 12. 10:00 Nyársapát sportpálya: Nyársapáti SZSE – Táborfalva KSE
2022. 11. 19. 10:00 Dunavarsányi TE Sporttelep: Dunavarsányi TE – Nyársapáti SZSE
2022. 11. 26. 10:00 Nyársapát sportpálya: Nyársapáti SZSE – Albertirsai SE

Kecskeméti Krisztián Belgrádban

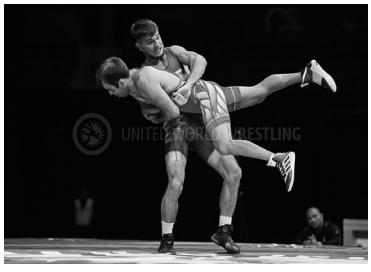

Szeptember 10-13. között került megrendezésre a felnőtt világbajnokság Belgrádban. Kötöttfogásban 50 ország birkózói mérték össze a tudásukat 10 súlykategóriában. A Nyársapáti SZSE versenyzője Kecskeméti Krisztián a 60 kg-ban lépett szőnyegre. Krisztián az első fordulóban a 16 közé brazil birkózóval kezdett. A rajt remekül sikerült, bő két perc alatt technikai tussal 9-0-ra győzött. A nyolcaddöntőben kirgiz birkózó következett. Az ez évi Ázsia-bajnokkal Krisztián nem bírt és végül technikai tussal 8-0 arányú vereséget szenvedett. Mivel a kirgiz meg sem ált világbajnoki címig, így Krisztián a vigaszágon folytathatta. Itt amerikai versenyzővel küzdött meg a bronz csatába kerülésért. Krisztián nagyszerű, magabiztos birkózással még az első menetben 9-0-ás technikai tus győzelemmel jutott tovább. A bronzmérkőzésen az igen erős 2021. évi ázsia-bajnok kazah versenyző következett. Krisztián ezen a mérkőzésen is jól kezdett és az első menetben igaz a bírók őt intették, de a lenti helyzetből vissza támadt és egy fej lefogásból 1 pontos akciót ért el. Az 1-1-es állással ő vezetett. A második menetben ellenfele kar elvezetéssből derékra támadott amiből le is vitte és mivel a karja beszorult meg is pörgette. Majd állásból egy derékra támadásból kiléptette ellenfele és így kialakult a 7-1 -es végeredmény. Így Krisztián eddigi legjobb eredményét érte el felnőtt világversenyen az olimpiai súlykategóriában megszerzett világbajnoki 5. helyezéssel. Amennyiben a jövőben is töretlen lesz a fejlődése hamarosan megszülethet az első érme is.

Eredmények

60 kg **5.** Kecskeméti Krisztián

Pap Ferenc

Birkózás

Szeptember 17-én, szombaton rendezték Abonyban a diák I-es (U13) korosztály kötöttfogású területi diákolimpia küzdelmeit.
A Nyársapáti SZSE 1 fővel képviseltette magát. A 32 kg-ban induló **Csontos Pál** minden ellenfelét legyőzve **nyerte meg a súlykategóriáját**.
Ezzel Pali bejutott az országos döntőbe.

Szeptember 24-én, szombaton az U23-as korosztály a pesterzsébeti Kruj Iván Sportcsarnokban küzdött a bajnoki érmekért és helyezésekért. Az ESMTK rendezésében lebonyolított országos bajnokságon két nyársapáti birkózó lépett szőnyegre. 55 kg-ban Kecskeméti Dávid és 63 kg-ban Tóth Levente egyaránt jól küzdött ezen a napon és mind a ketten felállhattak a dobogóra a bajnokság végén. A legtovább Levente jutott, aki három technikaitus és egy pontozásos győzelmet követően szerezte meg a súlycsoportja bajnoki címét. Ezzel bizonyította, hogy nem véletlenül kapott meghívást a korosztály válogatottjába, valamint Kecskeméti Krisztián mellett rendszeres meghívást kap a felnőtt válogatott keretbe is.
Kecskeméti Dávid ezúttal a súlycsoport bronz érmét szerezte meg.

Eredmények

55 kg **3.** Kecskeméti Dávid
63 kg **1.** Tóth Levente

Szeptember 24-én két nyársapáti birkózó a vajdasági Zántán a kötöttfogású meghívásos 32. Vukov Nikola nemzetközi versenyen vett részt. Csontos Pál az U13-as korosztályban minden ellenfelét legyőzve szerezte meg a 32 kg első helyét. Az U11 korosztályban szőnyegre lépő Csontos Bence is jól küzdött, de ezúttal meg kellett elégednie a 32 kg bronz érmével.

Eredmények

U11
32 kg **3.** Csontos Bence

U13
34 kg **1.** Csontos Pál

Szeptember 25-én a legkisebbek is az ESMTK Kruj Iván Sportcsarnokában megrendezett gyermekbirkózó Gálán vehettek részt. A Nyársapáti SZSE 1 fővel képviseltette magát.
Csontos Bálint három győzetes mérkőzéssel szerezte meg a 29 kg **első helyét**.

Október első szombatján a Kozma István Magyar Birkózó Akadémia növendékei Lengyelországban, Krasnik városában U17-es női nemzetközi versenyen vettek részt.
Báger Barbara a Nyársapáti SZSE versenyzője is a csapattal utazott és szép eredményt ért el. Annak ellenére, hogy még csak U15-ös korosztályú az idősebbek között az előkelő **3. helyen végzett** az 57 kg-os súlycsoportban.

Pap Ferenc

ANYAKÖNYVI HÍREK

Született:

Koncsik József és Dombai Szilvia Nyársapát, Köz d. 13. szám alatti lakosok DÁVID nevű gyermekük 2022. szeptember 4-én.

Kiss István és Szűcs Ilona Nyársapát, Hatodik d. 2. szám alatti lakosok LILI nevű gyermekük 2022. szeptember 7-én.

Muszka Kálmán és Bogár Heléna Nyársapát, Tizenhárom d. 5. szám alatti lakosok LÉNA HELÉNA nevű gyermekük 2022. szeptember 22-én.

Köszöntjük az újszülötteket!

Meghalt:

Harsányi Tibor Nyársapát, Tizenhárom d. 3. szám alatti lakos 2022. szeptember 12-én, 77 éves volt.

Emlékét őrizzük!

Hirdetések

Kedvező áron eladó
1 db franciaágy,
2 db fotel,
valamint több vadiúj heverő.
Érd.: 06/202607365

Eladó egy 240 literes fagyasztó láda, tűzoltó tömlők!
Tel.: 06-20/577-6133

Anikó Fodrászat

Fodrászat:
hétfő-szerda-péntek:
délután

kedd-csütörtök-szombat:
délelőtt

Bejelentkezés a fodrászüzletben valamint a 06-20-485-2913, 53-389-106 telefonszámon.

NYÁRSAPÁTI HÚSBOLT AJÁNLATA

- hagyományos pácolású sonkák
- töltött húsok
- fűszerezett töltött káposztahús
- kocsonya hús
- saját készítésű füstölt kolbászok, szalámik
- sertés húsok
- házi hurka, kolbász
- szalonna félék
- tepertő, pörc
- fagyasztott baromfi félék
- kolbászhús, formázott sonka
- kolbász készítés igény szerint
- minden héten más-más akció

Szeretettel várom Tisztelt Vásárlóimat!

Majorette felhívás!

Kedves diákok! Kedves volt tanítványaink!

Szeretettel várunk benneteket majorette csoportunk
és közösségünk új és régi tagjaként!
Ha szereted a zenét, a táncot, a mozgást és a szépet csatlakozz hozzánk!

Várjuk jelentkezésed a +36/30-215-01-55 számon!

Anikó néni

SZÜCS GRÁNIT

2200 **MONOR**, Ceglédi út 74. Információ: **06 30 431 5858**
2700 **CEGLÉD**, Puskaporos u. 36. 6000 **KECSKEMÉT**, Ceglédi út 100.

AKCIÓS GRÁNIT SÍREMLÉKEK

urna síremlékek

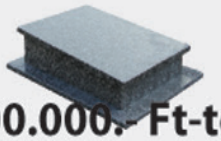

100.000.- Ft-tól

egyes síremlékek

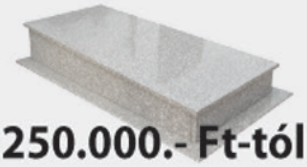

250.000.- Ft-tól

duplás síremlékek

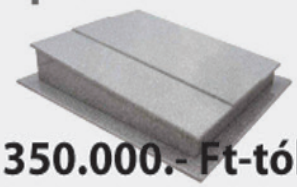

350.000.- Ft-tól

150.000.- Ft-tól

300.000.- Ft-tól

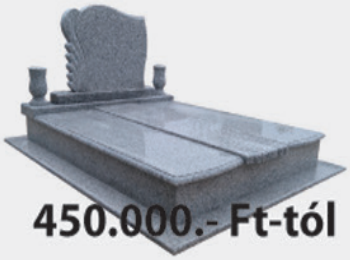

450.000.- Ft-tól

Az akció 2020.04.15-től a készlet erejéig vagy visszavonásig érvényes.
A részletekről és a nyitva tartásról érdeklődjön telefonon!

Több száz készleten lévő síremlékből választhat!

www.granitsirko.hu szucsgranit@gmail.com

Masszázst, pedikűrözést vállalok. Pedikűrözésnél igény esetén házhoz is szívesen kimegyek. Valamint kisebb varrási problémájával is kereshet bizalommal.
Időpont egyeztetés alapján szeretettel várom régi és új vendégeimet.
Elérhetőségem: 06-70/5766859; Balogné Rita

— — — — — — — — — — —

Gépi árok ásás! Földmunka, tereprendezés, kerítés, házalap kiszedését, fatuskó kiásását, kiemelést, közmű árkok, valamint vízóra akna, medence és kerti tó helyének elkészítését vállaljuk. 7500 Ft/óra + áfa

Fuvarozás, áruszállítás!

3,5 tonnás kisteherautóval fuvarozást vállalunk:

- költöztetés
- áruszállítás
- ömlesztett áru szállítása
- sóder
- homok
- sitt

Elérhetőség: 06/70 340 86 46

NYÁRSAPÁTI HÍRMONDÓ

KIADJA: Nyársapát Község Önkormányzata
FELELŐS KIADÓ: Kis Miklós polgármester
FŐSZERKESZTŐ: Kiss Andrea
SZERKESZTŐBIZOTTSÁG: Dombovári-Godó Zsuzsanna, Kiss Andrea, Vígné Kerekes Magdolna
FOTÓK: Kiss Andrea, Makó András, Varga Irén
E-MAIL: polgarmester@nyarsapat.hu

A 151. SZÁMTÓL KEZDŐDŐEN A HÍRMONDÓ TELJES SZÖVEGE AZ INTERNETEN IS OLVASHATÓ. www.nyarsapat.hu címen.

CÍM: 2712 Nyársapát, Arany János utca 11.
NYILVÁNTARTÁSI SZÁM: B/PHF/1171/P/1993.
KÉSZÜLT:
APÁTI NYOMDA
2700 Cegléd, Csatorna utca 8.

500 példányban megjelenő
INGYENES tájékoztató kiadvány.